

ภาคผนวก ก

สำเนาหนังสือเห็นชอบจาก สผ. และเงื่อนไข
ที่โครงการต้องปฏิบัติตาม (ระยะดำเนินการ)

รายงานการประเมินผลกระทบสิ่งแวดล้อม

- ชื่อโครงการ : โครงการ บูติก แ本格็อก สุขุมวิท 36
- ที่ตั้งโครงการ : ซอยสุขุมวิท 36 ถนนสุขุมวิท แขวงคลองตัน เขตคลองเตย กรุงเทพมหานคร
- ชื่อเจ้าของโครงการ : บริษัท บูติก แ本格็อก สุขุมวิท 36 จำกัด
- ที่อยู่เจ้าของโครงการ : เลขที่ 170/67 อาคาร โอเชียน ทาวเวอร์ 1 ชั้น 21 ซอยสุขุมวิท 16 (สามมิตร)
ถนนรัชดาภิเษก แขวงคลองเตย เขตคลองเตย กรุงเทพมหานคร 10110
โทรศัพท์ 0-2620-8777 โทรสาร 0-2620-8778
- การมอบอำนาจ : (✓) เจ้าของโครงการได้มอบอำนาจให้ บริษัท กรีนแคร์ คอนซัลแตนท์ จำกัด
เป็นผู้ดำเนินการเสนอรายงานดังหนังสือมอบอำนาจที่แนบ
() เจ้าของโครงการมิได้มอบอำนาจแต่อย่างใด

จัดทำโดย

บริษัท กรีนแคร์ คอนซัลแตนท์ จำกัด

หนังสือรับรองการจัดทำรายงานการประเมินผลกระทบสิ่งแวดล้อม

วันที่ 22 มกราคม พ.ศ. 2563

หนังสือฉบับนี้ขอรับรองว่า บริษัท กรีนแคร์ คอนซัลแตนท์ จำกัด เป็นผู้จัดทำรายงานการประเมินผลกระทบสิ่งแวดล้อม โครงการ บูติก แบงค็อก สุขุมวิท 36 ของบริษัท บูติก แบงค็อก สุขุมวิท 36 จำกัด เพื่อประกอบการขออนุญาตจากกรุงเทพมหานคร โดยมีบุคคลธรรมดาผู้มีสิทธิจัดทำรายงานและผู้ร่วมจัดทำรายงานดังต่อไปนี้

บุคคลธรรมดาผู้มีสิทธิจัดทำรายงาน

ลายมือชื่อ

[Redacted signature]

ผู้ร่วมจัดทำรายงาน

ลายมือชื่อ

[Redacted signature]

[Redacted signature]

[Redacted signature]

[Redacted signature]

กรรมการผู้จัดการ



บัญชีรายชื่อผู้จัดทำรายงานการประเมินผลกระทบสิ่งแวดล้อม โครงการ บุกเบิก แวงค็อก สุขุมวิท 36

แบบ สผ. 8

ชื่อ-สกุล / วุฒิการศึกษา	หัวข้อที่ทำการศึกษา	ที่อยู่/ที่ทำงานปัจจุบัน	สัดส่วนผลงานคิดเป็นร้อยละ ของงานศึกษาจัดทำรายงานทั้งฉบับ	ลายมือชื่อ
	<ul style="list-style-type: none"> - รายละเอียดโครงการ - การใช้ประโยชน์ที่ดิน - ทรัพยากรสิ่งแวดล้อมทางชีวภาพ - การระบายน้ำ - น้ำใช้และการบำบัดน้ำเสีย 		20	
	<ul style="list-style-type: none"> - รายละเอียดโครงการ - คุณภาพอากาศ และเสียง - ความสั่นสะเทือน - การป้องกันและระงับอัคคีภัย - การจัดการขยะมูลฝอย 		25	
	<ul style="list-style-type: none"> - การบดบังแสงแดด/ทิศทางลม - รายละเอียดการก่อสร้าง - การคมนาคม/จราจร - ระบบสาธารณูปโภคอื่นๆ 		15	
	<ul style="list-style-type: none"> - เศรษฐกิจ สังคม - การมีส่วนร่วมของประชาชน 		20	
	<ul style="list-style-type: none"> - พื้นที่สีเขียวและทัศนียภาพ - สุขภาพ และอาชีวอนามัยฯ 		10	
	<ul style="list-style-type: none"> - สุนทรียภาพและการท่องเที่ยว - เศรษฐกิจ สังคม - การมีส่วนร่วมของประชาชน 		10	

แบบแสดงรายละเอียดการเสนอรายงานการประเมินผลกระทบสิ่งแวดล้อม

ชื่อโครงการ : โครงการ บูทิก แบนด์ค็อก สุขุมวิท 36
ที่ตั้งโครงการ : ซอยสุขุมวิท 36 ถนนสุขุมวิท แขวงคลองตัน เขตคลองเตย กรุงเทพมหานคร
ชื่อเจ้าของโครงการ : บริษัท บูทิก แบนด์ค็อก สุขุมวิท 36 จำกัด

เหตุผลในการเสนอรายงาน

(✓) เป็นโครงการเข้าข่ายต้องจัดทำรายงานตามประกาศกระทรวงทรัพยากรธรรมชาติและสิ่งแวดล้อม เรื่อง กำหนดโครงการ กิจการ หรือการดำเนินการ ซึ่งต้องจัดทำรายงานการประเมินผลกระทบสิ่งแวดล้อม และหลักเกณฑ์ วิธีการ และเงื่อนไขในการจัดทำรายงานการประเมินผลกระทบสิ่งแวดล้อม พ.ศ. 2561 สำหรับโครงการ กิจการ หรือการดำเนินการประเภท ลำดับ 30 โรงแรมหรือสถานที่พักตากอากาศตามกฎหมายว่าด้วยโรงแรม ที่มีจำนวนห้องพักตั้งแต่ 80 ห้องขึ้นไป หรือมีพื้นที่ใช้สอยตั้งแต่ 4,000 ตารางเมตรขึ้นไป

- () เป็นโครงการที่จัดทำรายงานเนื่องจากมติคณะรัฐมนตรีเรื่อง.....
เมื่อวันที่..... (แนบมติคณะรัฐมนตรีและเอกสารที่เกี่ยวข้อง)
() อื่นๆ (ระบุ).....

การขออนุญาตโครงการ

(✓) รายงานนี้จัดทำขึ้นเพื่อประกอบการขออนุญาตจากกรุงเทพมหานคร กำหนดโดย พ.ร.บ. ส่งเสริมและรักษาคุณภาพสิ่งแวดล้อมแห่งชาติ พ.ศ. 2535 แก้ไขเพิ่มเติมโดย พ.ร.บ. ส่งเสริมและรักษาคุณภาพสิ่งแวดล้อมแห่งชาติ (ฉบับที่ 2) พ.ศ. 2561 มาตรา 50

- () รายงานนี้จัดทำขึ้นเพื่อประกอบการขออนุมัติจากคณะรัฐมนตรี
() รายงานนี้เป็นโครงการที่ไม่ต้องยื่นขอรับอนุญาตจากหน่วยงานราชการและไม่ต้องขออนุมัติจากคณะรัฐมนตรี
() รายงานนี้เป็นโครงการ กิจการ หรือการดำเนินการด้าน (ระบุ).....
ที่มีความจำเป็นเร่งด่วนเพื่อประโยชน์สาธารณะ ตามมาตรา 49 วรรคสี่ แห่งพระราชบัญญัติส่งเสริมและรักษาคุณภาพสิ่งแวดล้อมแห่งชาติ (ฉบับที่ 2) พ.ศ. 2561
() อื่นๆ.....

สถานภาพโครงการตามขั้นตอนการเสนอรายงาน

- (✓) ยังไม่ได้ก่อสร้าง/ ดำเนินโครงการ
() เริ่มก่อสร้างโครงการแล้ว
() เปิดดำเนินโครงการแล้ว
() อื่นๆ (ระบุ).....

สถานภาพโครงการนี้รายงานเมื่อ วันที่ 30 ตุลาคม 2562



แบบ สวส. ๔

ใบอนุญาต

เป็นผู้มีสิทธิทำรายงานเกี่ยวกับการศึกษา
และมาตรการป้องกันและแก้ไขผลกระทบกระเทือนต่อคุณภาพสิ่งแวดล้อม

ใบอนุญาตที่ ๒๕/๒๕๖๐

อาศัยอำนาจตามความในมาตรา ๑๙ แห่งพระราชบัญญัติส่งเสริมและรักษาคุณภาพสิ่งแวดล้อมแห่งชาติ พ.ศ. ๒๕๑๘ คณะกรรมการสิ่งแวดล้อมแห่งชาติออกใบอนุญาตฉบับนี้ ให้แก่ บริษัท กรีนแคร์ คอนซัลแตนท์ จำกัด เพื่อแสดงว่าเป็นผู้มีสิทธิทำรายงานเกี่ยวกับการศึกษาและมาตรการป้องกันและแก้ไขผลกระทบกระเทือนต่อคุณภาพสิ่งแวดล้อมมีกำหนด ๓ ปี ตั้งแต่วันที่ ๒๓ เดือน พฤศจิกายน พ.ศ. ๒๕๖๐ ถึงวันที่ ๒๒ เดือน พฤศจิกายน พ.ศ. ๒๕๖๓ โดยกำหนดเงื่อนไขดังต่อไปนี้

(๑)ไม่มีเงื่อนไข.....

(๒)

(๓)

(๔)

ให้ไว้ ณ วันที่ ๒๐ พฤศจิกายน พ.ศ. ๒๕๖๐



เลขาธิการ

สำนักงานนโยบายและแผนทรัพยากรธรรมชาติและสิ่งแวดล้อม



ที่ ทส ๑๐๑๐.๕/ ๑ ๗ ๐ ๕ ๓

สำนักงานนโยบายและแผน
ทรัพยากรธรรมชาติและสิ่งแวดล้อม
๖๐/๑ ซอยพิบูลวัฒนา ๗ ถนนพระรามที่ ๖
แขวงพญาไท เขตพญาไท กรุงเทพฯ ๑๐๕๐๐

๕ ธันวาคม ๒๕๖๒

เรื่อง แจ้งผลการพิจารณารายงานการประเมินผลกระทบสิ่งแวดล้อมโครงการ บูทิก แวงค็อก สุขุมวิท 36 ของ
บริษัท บูทิก แวงค็อก สุขุมวิท 36 จำกัด

เรียน กรรมการผู้จัดการบริษัท บูทิก แวงค็อก สุขุมวิท 36 จำกัด

สิ่งที่ส่งมาด้วย ๑. สำเนาหนังสือบริษัท กรีนแคร์ คอนซัลแตนท์ จำกัด ที่ GCC-070/2562

ลงวันที่ ๑๗ พฤษภาคม ๒๕๖๒

๒. สำเนาหนังสือคณะกรรมการผู้ชำนาญการพิจารณารายงานการวิเคราะห์ผลกระทบสิ่งแวดล้อม
ด้านอาคาร การจัดสรรที่ดิน และบริการชุมชน กรุงเทพมหานคร ที่ กท ๑๑๐๔/๓๓๘๒
ลงวันที่ ๒๙ พฤศจิกายน ๒๕๖๒

๓. มาตรการป้องกันและแก้ไขผลกระทบสิ่งแวดล้อม และมาตรการติดตามตรวจสอบผลกระทบ
สิ่งแวดล้อมที่โครงการ บูทิก แวงค็อก สุขุมวิท 36 ของบริษัท บูทิก แวงค็อก สุขุมวิท 36 จำกัด
ต้องยึดถือปฏิบัติอย่างเคร่งครัด

ตามที่ บริษัท บูทิก แวงค็อก สุขุมวิท 36 จำกัด ได้มอบหมายและมอบอำนาจให้บริษัท กรีนแคร์
คอนซัลแตนท์ จำกัด จัดทำและเสนอรายงานการประเมินผลกระทบสิ่งแวดล้อมโครงการ บูทิก แวงค็อก สุขุมวิท 36
ตั้งอยู่ที่ ซอยสุขุมวิท ๓๖ ถนนสุขุมวิท แขวงคลองตัน เขตคลองเตย กรุงเทพมหานคร เป็นโครงการประเภท
โรงแรม มีจำนวนห้องพัก ๑๘๒ ห้อง ให้สำนักงานนโยบายและแผนทรัพยากรธรรมชาติและสิ่งแวดล้อม
ดำเนินการตามขั้นตอนการพิจารณารายงาน รายละเอียดตามสิ่งที่ส่งมาด้วย ๑ นั้น

สำนักงานนโยบายและแผนทรัพยากรธรรมชาติและสิ่งแวดล้อม ได้ดำเนินการตามขั้นตอน
การพิจารณารายงาน และกรุงเทพมหานคร ได้แจ้งมติคณะกรรมการผู้ชำนาญการพิจารณารายงาน
การวิเคราะห์ผลกระทบสิ่งแวดล้อมด้านอาคาร การจัดสรรที่ดิน และบริการชุมชน กรุงเทพมหานคร ในการ
ประชุมครั้งที่ ๗๐/๒๕๖๒ เมื่อวันที่ ๓๑ ตุลาคม ๒๕๖๒ คณะกรรมการผู้ชำนาญการฯ มีมติให้ความเห็นชอบ
รายงานการประเมินผลกระทบสิ่งแวดล้อมโครงการ บูทิก แวงค็อก สุขุมวิท 36 ของบริษัท บูทิก แวงค็อก
สุขุมวิท 36 จำกัด รายละเอียดตามสิ่งที่ส่งมาด้วย ๒ โดยให้ปฏิบัติตามมาตรการป้องกันและแก้ไขผลกระทบ

สิ่งแวดล้อม...

สิ่งแวดล้อม และมาตรการติดตามตรวจสอบผลกระทบสิ่งแวดล้อมอย่างเคร่งครัด รายละเอียดตามสิ่งที่ส่งมาด้วย ๓ และให้ประธานบริษัทที่ปรึกษาเพื่อจัดทำรายงานฯ ที่ได้รวบรวมรายละเอียดข้อมูลทั้งหมดเรียงตามลำดับ การพิจารณา จำนวน ๑ ฉบับ และรายงานฉบับสมบูรณ์ที่ได้แก้ไขเพิ่มเติมตามที่คณะกรรมการผู้ชำนาญการ กำหนดแล้ว จำนวน ๑ ฉบับ พร้อมทั้งจัดทำแผ่นบันทึกข้อมูลในรูปแบบ Portable Document Format (PDF File) จำนวน ๑ แผ่น และ ๘ แผ่น ตามลำดับ เสนอต่อสำนักงานนโยบายฯ ภายในเวลา ๑ เดือน เพื่อใช้เป็น เอกสารอ้างอิงและส่งให้หน่วยงานที่เกี่ยวข้องต่อไป และหากได้รับอนุญาตจากหน่วยงานอนุญาตแล้ว ขอความร่วมมือส่งสำเนาใบอนุญาตพร้อมเงื่อนไขให้สำนักงานนโยบายฯ ทราบด้วย ทั้งนี้ สำนักงานนโยบายฯ ได้มีหนังสือ แจ้งบริษัท กรีนแคร์ คอนซัลแตนท์ จำกัด เพื่อทราบและดำเนินการในส่วนที่เกี่ยวข้องต่อไปด้วยแล้ว

จึงเรียนมาเพื่อโปรดพิจารณา

ขอแสดงความนับถือ



รองเลขาธิการฯ ปฏิบัติราชการแทน

เลขาธิการสำนักงานนโยบายและแผนทรัพยากรธรรมชาติและสิ่งแวดล้อม

กองวิเคราะห์ผลกระทบสิ่งแวดล้อม

โทรศัพท์ ๐ ๒๒๖๕ ๖๖๒๔

โทรสาร ๐ ๒๒๖๕ ๖๖๑๖

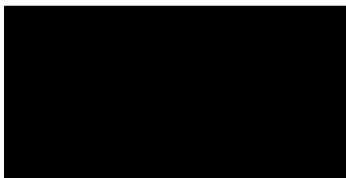

เจ้าพนักงานธุรการชำนาญงาน



บริษัท กรีนแคร์ คอนซัลแตนท์ จำกัด

เลขที่ 104/278 ถนนเลียบคลองสอง แขวงบางชัน เขตคลองสามวา กรุงเทพมหานคร 10510

Tel/Fax: 0-2548-0191 Email Address : greencareconsultant@gmail.com

สำนักงาน	๒๑ พ.ค. ๒๕๖๒
เลขที่	๕๖๔๕
เวลา	๑๐.๓๙

ที่ GCC - 070/2562

17 พฤษภาคม 2562

กองวิเทศสัมพันธ์	๒๑ พ.ค.
เลขที่	๑๐๗๗
เวลา	๑๑.๔๔

เรื่อง นำส่งรายงานการประเมินผลกระทบสิ่งแวดล้อม

โครงการ บูทิก แบงค็อก สุขุมวิท 36 ของบริษัท บูทิก แบงค็อก สุขุมวิท 36 จำกัด

เรียน เลขาธิการสำนักงานนโยบายและแผนทรัพยากรธรรมชาติและสิ่งแวดล้อม

อ้างถึง หนังสือมอบอำนาจ ลงวันที่ 1 เมษายน 2562

สิ่งที่ส่งมาด้วย รายงานการประเมินผลกระทบสิ่งแวดล้อม (ฉบับหลักและผนวก) จำนวน 15 ชุด

ตามที่บริษัท บูทิก แบงค็อก สุขุมวิท 36 จำกัด ได้มอบหมายให้บริษัท กรีนแคร์ คอนซัลแตนท์ จำกัด เป็นที่ปรึกษา และยื่นเสนอรายงานการประเมินผลกระทบสิ่งแวดล้อม โครงการ บูทิก แบงค็อก สุขุมวิท 36 ให้สำนักงานนโยบายและแผนทรัพยากรธรรมชาติและสิ่งแวดล้อม (สผ.) และหน่วยงานที่เกี่ยวข้องพิจารณาให้ความเห็นชอบตามที่อ้างถึง โดยโครงการดังกล่าวเป็นอาคารโรงแรม สูง 8 ชั้น และชั้นใต้ดิน 2 ชั้น จำนวน 1 อาคาร มีห้องพัก 182 ห้อง มีที่จอดรถ 64 คัน ตั้งอยู่ที่ซอยสุขุมวิท 36 ถนนสุขุมวิท แขวงคลองตัน เขตคลองเตย กรุงเทพมหานคร

ที่ปรึกษาฯ ได้จัดทำรายงานของโครงการฯ แล้วเสร็จ จึงขอนำส่งรายงานฯ มาเพื่อพิจารณาตามขั้นตอนต่อไป

จึงเรียนมาเพื่อโปรดพิจารณา



ขอแสดงความนับถือ

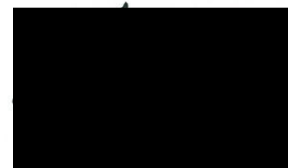

กรรมการผู้จัดการ

สำเนาถูกต้อง

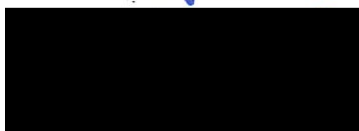

เจ้าพนักงานธุรการชำนาญงาน

เลขที่	๑๐๖๙	วันที่	๑๖/๕/๖๒
เวลา	๑๕.๐๙	ผู้รับ	



ที่ กท ๑๑๐๔/๓๓๘๒

คณะกรรมการผู้ชำนาญการพิจารณา
รายงานการวิเคราะห์ผลกระทบสิ่งแวดล้อม
อาคาร ๑ ศาลาว่าการกรุงเทพมหานคร ดินแดง
๑๑๑ ถ. มิตรไมตรี เขตดินแดง กทม. ๑๐๔๐๐

๒๕ พฤศจิกายน ๒๕๖๒

เรื่อง แจ้งผลการพิจารณารายงานการประเมินผลกระทบสิ่งแวดล้อมโครงการ บูทิก แบงค็อก สุขุมวิท ๓๖ ของบริษัท
บูทิก แบงค็อก สุขุมวิท ๓๖ จำกัด

เรียน เลขาธิการสำนักงานนโยบายและแผนทรัพยากรธรรมชาติและสิ่งแวดล้อม

อ้างถึง หนังสือสำนักงานนโยบายและแผนทรัพยากรธรรมชาติและสิ่งแวดล้อมที่ ทส ๑๐๑๐.๕/๘๐๔๓
ลงวันที่ ๑๓ มิถุนายน ๒๕๖๒

สิ่งที่ส่งมาด้วย ๑. มติที่ประชุมฯ ครั้งที่ ๗๐/๒๕๖๒ เมื่อวันที่ ๓๐/๑๐/๒๕๖๒ เมื่อวันพฤหัสบดีที่ ๓๑ ตุลาคม ๒๕๖๒
๒. มาตรการป้องกันและแก้ไขผลกระทบสิ่งแวดล้อม และมาตรการติดตามตรวจสอบผลกระทบ
สิ่งแวดล้อมโครงการ บูทิก แบงค็อก สุขุมวิท ๓๖ ของบริษัท บูทิก แบงค็อก สุขุมวิท ๓๖
จำกัด (ต้นฉบับ ๑ ฉบับ และสำเนา ๗ ฉบับ)

ด้วยบริษัท บูทิก แบงค็อก สุขุมวิท ๓๖ จำกัด ได้มอบหมายและมอบอำนาจให้บริษัท กรีนแคร้ คอนซัล
แตนท์ จำกัด จัดทำและเสนอรายงานการประเมินผลกระทบสิ่งแวดล้อมโครงการ บูทิก แบงค็อก สุขุมวิท ๓๖ ของ
บริษัท บูทิก แบงค็อก สุขุมวิท ๓๖ จำกัด ซึ่งตั้งอยู่ที่ซอยสุขุมวิท ๓๖ ถนนสุขุมวิท แขวงคลองตัน เขตคลองเตย
กรุงเทพมหานคร เป็นโครงการประเภทโรงแรม มีจำนวนห้องพัก ๑๘๒ ห้อง ให้กรุงเทพมหานคร พิจารณา
ดำเนินการตามขั้นตอนการพิจารณารายงาน

กรุงเทพมหานคร ได้เสนอรายงานการประเมินผลกระทบสิ่งแวดล้อมฉบับดังกล่าว ให้คณะกรรมการ
ผู้ชำนาญการพิจารณารายงานการวิเคราะห์ผลกระทบสิ่งแวดล้อมด้านอาคาร การจัดสรรที่ดิน และบริการชุมชน
กรุงเทพมหานคร พิจารณาลำดับขั้นตอนการพิจารณา และในการประชุม ครั้งที่ ๗๐/๒๕๖๒ เมื่อวันที่ ๓๑
ตุลาคม ๒๕๖๒ คณะกรรมการผู้ชำนาญการฯ มีมติให้ความเห็นชอบรายงานการประเมินผลกระทบสิ่งแวดล้อม
โครงการ บูทิก แบงค็อก สุขุมวิท ๓๖ ของบริษัท บูทิก แบงค็อก สุขุมวิท ๓๖ จำกัด ซึ่งตั้งอยู่ที่ซอยสุขุมวิท ๓๖
ถนนสุขุมวิท แขวงคลองตัน เขตคลองเตย กรุงเทพมหานคร

จึงเรียนมาเพื่อโปรดทราบและดำเนินการในส่วนที่เกี่ยวข้องต่อไป

สำเนาถูกต้อง



เจ้าพนักงานธุรการชำนาญงาน

ขอแสดงความนับถือ

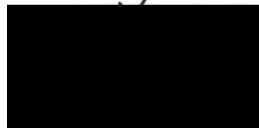

ผู้อำนวยการกองจัดการคุณภาพอากาศและเสียง
สำนักสิ่งแวดล้อม
เลขาธิการคณะกรรมการ

กองจัดการคุณภาพอากาศและเสียง
โทร./โทรสาร ๐ ๒๑๒๖ ๖๔๐๖

๕ A

๐๖

๓๖

๓๓

มาตรการป้องกันและแก้ไขผลกระทบสิ่งแวดล้อม
และมาตรการติดตามตรวจสอบผลกระทบสิ่งแวดล้อม

โครงการ บูทิก แบงค็อก สุขุมวิท 36

ของบริษัท บูทิก แบงค็อก สุขุมวิท 36 จำกัด

ตั้งอยู่ที่ซอยสุขุมวิท 36 ถนนสุขุมวิท แขวงคลองตัน เขตคลองเตย กรุงเทพมหานคร

ต้องยึดถือปฏิบัติอย่างเคร่งครัด

บริษัท บูทิก แบงค็อก สุขุมวิท 36 จำกัด

พฤษภาคม 2562

กรรมการผู้มีอำนาจ บริษัท บูทิก แบงค็อก สุขุมวิท 36 จำกัด



พฤษภาคม 2562

บุคคลธรรมดาผู้มีสิทธิจัดทำรายงาน บริษัท กรีนแคร์ คอนซัลแตนท์ จำกัด

ตารางที่ 1 มาตรการป้องกันและแก้ไขผลกระทบสิ่งแวดล้อม โครงการ บุติก แวงค็อก สุขุมวิท 36 ของบริษัท บุติก แวงค็อก สุขุมวิท 36 จำกัด

ผลกระทบสิ่งแวดล้อม	มาตรการป้องกันและแก้ไขผลกระทบสิ่งแวดล้อม	สถานที่ดำเนินการ	ระยะเวลาดำเนินการ	ผู้รับผิดชอบ
มาตรการทั่วไป	1. โครงการต้องยึดถือปฏิบัติตามมาตรการป้องกันและแก้ไขผลกระทบสิ่งแวดล้อม และมาตรการติดตามตรวจสอบผลกระทบสิ่งแวดล้อม ตามที่เสนอไว้ในรายงานการประเมินผลกระทบสิ่งแวดล้อม โครงการ บุติก แวงค็อก สุขุมวิท 36 ของบริษัท บุติก แวงค็อก สุขุมวิท 36 จำกัด อย่างเคร่งครัด	พื้นที่โครงการ บุติก แวงค็อก สุขุมวิท 36	ตลอดระยะเวลาการก่อสร้าง และดำเนินการ	บริษัท บุติก แวงค็อก สุขุมวิท 36 จำกัด
	2. โครงการต้องบันทึกผลการติดตามตรวจสอบการดำเนินการหรือการปฏิบัติตามมาตรการป้องกันและแก้ไขผลกระทบสิ่งแวดล้อม และมาตรการติดตามตรวจสอบผลกระทบสิ่งแวดล้อมตามที่เสนอไว้ในรายงาน และส่งผลการดำเนินการมายังหน่วยงานอนุญาต ตามแนวทางการเสนอรายงานผลการปฏิบัติตามมาตรการป้องกันและแก้ไขผลกระทบสิ่งแวดล้อม และมาตรการติดตามตรวจสอบผลกระทบสิ่งแวดล้อม	พื้นที่โครงการ บุติก แวงค็อก สุขุมวิท 36	ตลอดระยะเวลาการก่อสร้าง และดำเนินการ	บริษัท บุติก แวงค็อก สุขุมวิท 36 จำกัด
	3. ในกรณีที่โครงการมีความจำเป็นต้องเปลี่ยนแปลงรายละเอียดโครงการหรือมาตรการป้องกันและแก้ไขผลกระทบสิ่งแวดล้อม และมาตรการติดตามตรวจสอบผลกระทบสิ่งแวดล้อม ตามที่เสนอไว้ในรายงานการประเมินผลกระทบสิ่งแวดล้อมที่ได้รับความเห็นชอบไว้แล้ว ให้โครงการแจ้งให้หน่วยงานที่มีอำนาจหน้าที่ในการพิจารณาอนุมัติหรือ	พื้นที่โครงการ บุติก แวงค็อก สุขุมวิท 36	ตลอดระยะเวลาการก่อสร้าง และดำเนินการ	บริษัท บุติก แวงค็อก สุขุมวิท 36 จำกัด

พฤศจิกายน 2562...

กรรมการผู้มีอำนาจ บริษัท บุติก แวงค็อก สุขุมวิท 36 จำกัด

พฤศจิกายน 2562.....

บุคคลธรรมดาผู้มีสิทธิจัดทำรายงาน บริษัท กรีนแคร์ คอนซัลแตนท์ จำกัด

ตารางที่ 1 มาตรการป้องกันและแก้ไขผลกระทบสิ่งแวดล้อม โครงการ บูติก แบล็คค็อก สุขุมวิท 36 ของบริษัท บูติก แบล็คค็อก สุขุมวิท 36 จำกัด

ผลกระทบสิ่งแวดล้อม	มาตรการป้องกันและแก้ไขผลกระทบสิ่งแวดล้อม	สถานที่ดำเนินการ	ระยะเวลาดำเนินการ	ผู้รับผิดชอบ
	<p>1) หากหน่วยงานผู้อนุมัติหรืออนุญาตเห็นว่าการเปลี่ยนแปลงดังกล่าวเกิดผลดีต่อสิ่งแวดล้อมมากกว่า หรือเทียบเท่ามาตรการที่กำหนดไว้ในรายงานการประเมินผลกระทบสิ่งแวดล้อมที่ได้รับความเห็นชอบไว้แล้ว ให้หน่วยงานผู้อนุมัติหรืออนุญาตรับจดทะเบียนให้ไปตามหลักเกณฑ์ และเงื่อนไขที่กำหนดไว้ในกฎหมายนั้นๆ ต่อไป พร้อมทั้งให้จัดทำสำเนาการเปลี่ยนแปลงดังกล่าวข้างต้นที่รับจดทะเบียนไว้แจ้งให้กับสำนักงานนโยบายและแผนทรัพยากรธรรมชาติและสิ่งแวดล้อม เพื่อทราบ</p> <p>2) หากหน่วยงานผู้อนุมัติหรืออนุญาตเห็นว่าการเปลี่ยนแปลงดังกล่าวอาจกระทบต่อสาระสำคัญในรายงานการประเมินผลกระทบสิ่งแวดล้อมที่ได้รับความเห็นชอบไว้แล้ว ให้หน่วยงานผู้อนุมัติหรืออนุญาต จัดส่งรายงานการเปลี่ยนแปลงดังกล่าว ให้สำนักงานนโยบายและแผนทรัพยากรธรรมชาติและสิ่งแวดล้อม เพื่อเสนอให้คณะกรรมการผู้ชำนาญการพิจารณารายงานการประเมินผลกระทบสิ่งแวดล้อม (คชก.) ชุดที่เกี่ยวข้องให้ความเห็นชอบประกอบก่อนดำเนินการเปลี่ยนแปลง และเมื่อโครงการได้รับอนุมัติหรืออนุญาตให้มีการเปลี่ยนแปลง ให้หน่วยงานผู้อนุมัติหรืออนุญาตแจ้งผลการเปลี่ยนแปลงดังกล่าวให้สำนักงานนโยบายและแผนทรัพยากรธรรมชาติและสิ่งแวดล้อม เพื่อทราบ</p>			

พฤศจิกายน 2562..

กรรมการผู้ชำนาญการ บริษัท บูติก แบล็คค็อก สุขุมวิท 36 จำกัด

พฤศจิกายน 2562.....

บุคคลธรรมดาผู้มีสิทธิจัดทำรายงาน บริษัท กรีนแคร์ คอนซัลแตนท์ จำกัด

ตารางที่ 1 มาตรการป้องกันและแก้ไขผลกระทบสิ่งแวดล้อม โครงการ บุติก แบงค็อก สุขุมวิท 36 ของบริษัท บุติก แบงค็อก สุขุมวิท 36 จำกัด

ผลกระทบสิ่งแวดล้อม	มาตรการป้องกันและแก้ไขผลกระทบสิ่งแวดล้อม	สถานที่ดำเนินการ	ระยะเวลาดำเนินการ	ผู้รับผิดชอบ
	4. เมื่อเจ้าของโครงการดำเนินโครงการเสร็จสิ้นแล้ว ต้องรับผิดชอบตามสิทธิและหน้าที่ที่กำหนดไว้ในมาตรการป้องกันและแก้ไขผลกระทบสิ่งแวดล้อม และมาตรการติดตามตรวจสอบผลกระทบสิ่งแวดล้อม ที่ระบุไว้ในรายงานการประเมินผลกระทบสิ่งแวดล้อมอย่างเคร่งครัด	พื้นที่โครงการ บุติก แบงค็อก สุขุมวิท 36	ตลอดระยะเวลาการก่อสร้าง และดำเนินการ	บริษัท บุติก แบงค็อก สุขุมวิท 36 จำกัด
	5. หากได้รับการร้องเรียนจากประชาชน ว่าได้รับความเดือดร้อนรำคาญจากกิจกรรมการดำเนินการโครงการ หรือโครงการก่อให้เกิดความเสียหายแก่สาธารณสมบัติ หรือชีวิตและทรัพย์สินของประชาชน เจ้าของโครงการจะต้องดำเนินการแก้ไขปัญหาดังกล่าวโดยไม่ชักช้า และแจ้งหน่วยงานอนุญาต สำนักงานนโยบายและแผนทรัพยากรธรรมชาติและสิ่งแวดล้อม และหน่วยงานที่เกี่ยวข้องทราบ เพื่อหาแนวทางและมาตรการในการแก้ไขปัญหาต่อไป	พื้นที่โครงการ บุติก แบงค็อก สุขุมวิท 36	ตลอดระยะเวลาการก่อสร้าง และดำเนินการ	บริษัท บุติก แบงค็อก สุขุมวิท 36 จำกัด

บริษัท บุติก แบงค็อก สุขุมวิท 36 จำกัด
BO
พฤศจิกายน 2562

กรรมการผู้มีอำนาจ บริษัท บุติก แบงค็อก สุขุมวิท 36 จำกัด



พฤศจิกายน 2562.....

บุคคลธรรมดาผู้มีสิทธิจัดทำรายงาน บริษัท กรีนแคร์ คอนซัลแตนท์ จำกัด

ตารางที่ 2 ผลกระทบสิ่งแวดล้อมที่สำคัญ มาตรการป้องกันและแก้ไขผลกระทบสิ่งแวดล้อม และมาตรการติดตามตรวจสอบผลกระทบสิ่งแวดล้อม
โครงการ บูทิก แบงค็อก สุขุมวิท 36 ของบริษัท บูทิก แบงค็อก สุขุมวิท 36 จำกัด (ระยะก่อสร้าง)

องค์ประกอบทางสิ่งแวดล้อม และคุณค่าต่างๆ	ผลกระทบสิ่งแวดล้อมที่สำคัญ	มาตรการป้องกันและแก้ไขผลกระทบสิ่งแวดล้อม	มาตรการติดตามตรวจสอบ ผลกระทบสิ่งแวดล้อม
1. ทรัพยากรสิ่งแวดล้อมทางกายภาพ			
1.1 สภาพภูมิประเทศ	การพัฒนาโครงการจะมีการขุดดินเพื่อก่อสร้างเสาเข็มฐานราก ชั้นใต้ดิน และการวางระบบสาธารณูปโภคใต้ดินของโครงการ โดยกำหนดระดับถนนภายในโครงการอยู่ที่ระดับ -0.40 เมตร และระดับพื้นอาคาร -0.30 เมตร จากถนนสาธารณะ จึงทำให้สภาพภูมิประเทศมีการเปลี่ยนแปลงไปจากปัจจุบันซึ่งเป็นพื้นที่ว่าง มีต้นไม้และพืชพรรณต่างๆ ขึ้นปกคลุม เปลี่ยนเป็นพื้นที่ที่ได้รับการพัฒนา แต่พื้นที่จะยังคงเป็นพื้นที่ราบ มีการปรับระดับเพื่อให้เหมาะสมต่อการระบายน้ำ การเปลี่ยนแปลงสภาพภูมิประเทศดังกล่าวจะจำกัดอยู่ภายในพื้นที่โครงการเท่านั้น แสดงในรูปที่ 1	<ol style="list-style-type: none"> 1) จัดทำรั้วทึบโดยรอบพื้นที่ก่อสร้าง ความสูงไม่น้อยกว่า 6 เมตร เพื่อกันขอบเขตพื้นที่ก่อสร้างอย่างเป็นสัดส่วน 2) ดูแลบริเวณพื้นที่ก่อสร้างให้มีความเป็นระเบียบเรียบร้อย 3) ปรับสภาพพื้นที่และก่อสร้างโครงการ ภายในขอบเขตที่ดินของโครงการเท่านั้นไม่รุกล้ำที่ดินบุคคลอื่นหรือพื้นที่สาธารณะ 4) ติดตั้งกล่องรับเรื่องร้องเรียนไว้ที่บริเวณด้านหน้าโครงการ หากพบว่า มีเรื่องร้องเรียนเกิดขึ้น ต้องรีบตรวจสอบและแก้ไขปัญหาที่เกิดขึ้นโดยทันที 5) ติดป้ายประชาสัมพันธ์บริเวณด้านหน้าโครงการ โดยระบุชื่อบริษัทเจ้าของโครงการ ชื่อผู้รับเหมา/ผู้ควบคุมงาน พร้อมเบอร์โทรศัพท์ติดต่อ และเบอร์โทรศัพท์ของหน่วยงานอนุญาต เพื่อให้ผู้พักอาศัยที่อยู่ใกล้เคียงได้ทราบข้อมูล และสามารถติดต่อกับ 	<ol style="list-style-type: none"> 1) ตรวจสอบความเป็นระเบียบเรียบร้อยของพื้นที่ก่อสร้างเป็นประจำอย่างน้อยสัปดาห์ละ 1 ครั้ง ตลอดระยะเวลาการก่อสร้าง 2) ตรวจสอบสภาพรั้วโครงการให้มีความมั่นคงแข็งแรง ตลอดระยะเวลาการก่อสร้าง <p><u>ผู้รับผิดชอบ</u> บริษัท บูทิก แบงค็อก สุขุมวิท 36 จำกัด</p> 

พฤศจิกายน 2562...

กรรมการผู้มีอำนาจ บริษัท บูทิก แบงค็อก สุขุมวิท 36 จำกัด

พฤศจิกายน 2562.....

บุคคลธรรมดาผู้มีสิทธิจัดทำรายงาน บริษัท กรีนแคร์ คอนซัลแตนท์ จำกัด

ตารางที่ 2 ผลกระทบสิ่งแวดล้อมที่สำคัญ มาตรการป้องกันและแก้ไขผลกระทบสิ่งแวดล้อม และมาตรการติดตามตรวจสอบผลกระทบสิ่งแวดล้อม
โครงการ บูทิก แบงค็อก สุขุมวิท 36 ของบริษัท บูทิก แบงค็อก สุขุมวิท 36 จำกัด (ระยะก่อสร้าง)

องค์ประกอบทางสิ่งแวดล้อม และคุณค่าต่างๆ	ผลกระทบสิ่งแวดล้อมที่สำคัญ	มาตรการป้องกันและแก้ไขผลกระทบสิ่งแวดล้อม	มาตรการติดตามตรวจสอบ ผลกระทบสิ่งแวดล้อม
1.2 ทรัพยากรดิน	<p>การก่อสร้างจะมีการขุดดินเพื่อก่อสร้างเสาเข็ม ฐานราก ชั้นใต้ดิน และการวางระบบสาธารณูปโภคใต้ดินของ โครงการ โดยผลการประเมิน พบว่า จะมีปริมาณดินขุด จากกิจกรรมดังกล่าว ประมาณ 9,720 ลูกบาศก์เมตร ซึ่งดินส่วนนี้จะถูกนำมาใช้ในการถมระหว่าง Sheet Pile และผนังโครงสร้างชั้นใต้ดิน ประมาณ 1,160 ลูกบาศก์ เมตร ดินส่วนที่เหลือประมาณ 8,560 ลูกบาศก์เมตร ต้องนำออกภายนอกโครงการ การขุดดินลึก เช่น การขุดดินทำชั้นใต้ดิน อาจทำให้เกิดการพังทลาย ของดินและมีผลกระทบต่อพื้นที่ข้างเคียงได้ และดิน ที่กองเก็บไว้เพื่อรอการใช้ประโยชน์ อาจเกิดการชะล้าง ลงสู่ทางระบายน้ำสาธารณะ โดยเฉพาะในกรณีที่มีการ ก่อสร้างชั้นใต้ดินหรือการถมดินที่ไม่ได้ปิดดิน</p>	<p>1) การขุดเปิดหน้าดินบริเวณด้านในพื้นที่โครงการซึ่งไม่มี อาคารอื่นอยู่ใกล้เคียง ให้ขุดเปิดเป็น step ตาม มาตรฐานวิศวกรรม เพื่อป้องกันการเคลื่อนตัวของดิน ภายในโครงการ</p> <p>2) การขุดดินทำฐานรากซึ่งต้องขุดดินลึก ต้องมีการทำ Sheet Pile โดยต้องมีการค้ำยันให้แข็งแรงเพียงพอที่จะ สามารถรับแรงดันดินทางด้านข้างได้และมีการเคลื่อนตัว น้อย</p> <p>3) ในระหว่างการถอน Sheet Pile ให้ทำการเติมช่องว่าง จากการถอน Sheet Pile ด้วย Cement Bentonite Grout.</p> <p>4) ไม่ให้ทำการรื้อถอน Sheet Pile ในตำแหน่งที่เสี่ยงจะ เกิดการทรุดตัวมากกว่าค่าที่ยอมรับได้</p>	<p>1) ตรวจสอบการกองดิน ระหว่างรอการใช้ประโยชน์ ไม่ให้พังกระจายหรือ ตกหล่นหรือถูกน้ำชะลง ทางระบายน้ำ ตลอด ระยะเวลาการก่อสร้าง</p> <p>ผู้รับผิดชอบ บริษัท บูทิก แบงค็อก สุขุมวิท 36 จำกัด</p>



พฤศจิกายน 2562...

กรรมการผู้มีอำนาจ บริษัท บูทิก แบงค็อก สุขุมวิท 36 จำกัด

พฤศจิกายน 2562.....

บุคคลธรรมดาผู้มีสิทธิจัดทำรายงาน บริษัท กรีนแคร์ คอนซัลแตนท์ จำกัด

ตารางที่ 2 ผลกระทบสิ่งแวดล้อมที่สำคัญ มาตรการป้องกันและแก้ไขผลกระทบสิ่งแวดล้อม และมาตรการติดตามตรวจสอบผลกระทบสิ่งแวดล้อม
โครงการ บูติก แบงค็อก สุขุมวิท 36 ของบริษัท บูติก แบงค็อก สุขุมวิท 36 จำกัด (ระยะก่อสร้าง)

องค์ประกอบทางสิ่งแวดล้อม และคุณค่าต่างๆ	ผลกระทบสิ่งแวดล้อมที่สำคัญ	มาตรการป้องกันและแก้ไขผลกระทบสิ่งแวดล้อม	มาตรการติดตามตรวจสอบ ผลกระทบสิ่งแวดล้อม
	ของพื้นที่ และเป็นสาเหตุของปัญหาน้ำท่วมขัง สร้างความเดือดร้อนรำคาญให้กับผู้อยู่อาศัยข้างเคียง พื้นที่โครงการได้	5) มีวิศวกรควบคุมการก่อสร้างชั้นใต้ดินให้เป็นไปตามหลัก วิศวกรรม 6) กำหนดให้บริษัทผู้รับเหมาควบคุมงานก่อสร้างปฏิบัติ ตามมาตรการที่ระบุไว้ในรายงานการประเมินผลกระทบ สิ่งแวดล้อมที่ได้รับความเห็นชอบอย่างเคร่งครัด 7) ดินที่อยู่ระหว่างรอกการนำไปใช้ประโยชน์ ต้องจัดให้มี ที่กองเก็บไว้ภายในพื้นที่โครงการ มีการป้องกันการชะล้าง พังทลายไปสู่พื้นที่ข้างเคียง และการฟุ้งกระจายของ ฝุ่นละออง 8) ทำท่อระบายน้ำฝนชั่วคราวเพื่อรองรับน้ำฝนที่ตก ภายในพื้นที่ โดยมีบ่อดักขยะก่อนระบายสู่ท่อระบายน้ำ สาธารณะ	

บริษัท บูติก แบงค็อก สุขุมวิท 36 จำกัด



พฤศจิกายน 2562

กรรมการผู้มีอำนาจ บริษัท บูติก แบงค็อก สุขุมวิท 36 จำกัด

พฤศจิกายน 2562.....

บุคคลธรรมดาผู้มีสิทธิจัดทำรายงาน บริษัท กรีนแคร์ คอนซัลแตนท์ จำกัด

ตารางที่ 2 ผลกระทบสิ่งแวดล้อมที่สำคัญ มาตรการป้องกันและแก้ไขผลกระทบสิ่งแวดล้อม และมาตรการติดตามตรวจสอบผลกระทบสิ่งแวดล้อม
โครงการ บูทิด แบงค็อก สุขุมวิท 36 ของบริษัท บูทิด แบงค็อก สุขุมวิท 36 จำกัด (ระยะก่อสร้าง)

องค์ประกอบทางสิ่งแวดล้อม และคุณค่าต่างๆ	ผลกระทบสิ่งแวดล้อมที่สำคัญ	มาตรการป้องกันและแก้ไขผลกระทบสิ่งแวดล้อม	มาตรการติดตามตรวจสอบ ผลกระทบสิ่งแวดล้อม
1.3 คุณภาพอากาศ	<p>จากการประเมินปริมาณมลสารที่เกิดขึ้นในระยะก่อสร้าง สรุปได้ดังนี้</p> <p>1) ฝุ่นละอองขนาดไม่เกิน 10 ไมครอน (PM_{10}) เกิดขึ้น 0.023 มิลลิกรัม/ลูกบาศก์เมตร เมื่อรวมกับผลการตรวจวัดปัจจุบัน พบว่า ฝุ่นละอองขนาดไม่เกิน 10 ไมครอน เพิ่มขึ้นจาก 0.041 มิลลิกรัม/ลูกบาศก์เมตร เป็น 0.064 มิลลิกรัม/ลูกบาศก์เมตร ซึ่งไม่เกินค่ามาตรฐานตามประกาศคณะกรรมการสิ่งแวดล้อมแห่งชาติ ฉบับที่ 24 พ.ศ. 2547 เรื่อง กำหนดมาตรฐานคุณภาพอากาศ ในบรรยากาศโดยทั่วไป ที่กำหนดไว้ไม่เกิน 0.12 มิลลิกรัม/ลูกบาศก์เมตร</p> <p>2) ฝุ่นละอองรวม (TSP) เกิดขึ้น 0.076 มิลลิกรัม/ลูกบาศก์เมตร เมื่อรวมกับผลการตรวจวัดปัจจุบัน พบว่า ฝุ่นละอองรวมเพิ่มขึ้นจาก 0.074 มิลลิกรัม/ลูกบาศก์เมตร เป็น 0.150 มิลลิกรัม/ลูกบาศก์เมตร ซึ่งไม่เกินค่ามาตรฐานตามประกาศคณะกรรมการ</p>	<p>กิจกรรมการก่อสร้าง</p> <p>1) จัดทำรั้วทึบโดยรอบพื้นที่ก่อสร้าง ความสูงไม่น้อยกว่า 6 เมตร เพื่อกันขอบเขตพื้นที่ก่อสร้างอย่างเป็นสัดส่วน เพื่อป้องกันฝุ่นละอองกระจายไปยังพื้นที่ข้างเคียง</p> <p>2) ใช้ผ้าใบหรือ Mesh Sheet ที่มีคุณสมบัติกันไฟลาม ปิดคลุมโดยรอบตัวอาคาร ความสูงเท่ากับอาคารส่วนที่กำลังก่อสร้าง เพื่อป้องกันฝุ่นละอองกระจายไปยังพื้นที่ข้างเคียง</p> <p>3) บริเวณทางเข้า-ออก ต้องปิดทึบตลอดเวลา เปิดเฉพาะเมื่อมีรถเข้า-ออก และต้องรักษาพื้นผิวให้สะอาดไม่ให้มีเศษหิน ดิน ทราย หรือฝุ่นตกค้างจนการก่อสร้างแล้วเสร็จ</p> <p>4) การกระทำใดๆ ที่อาจก่อให้เกิดมลภาวะ เช่น การเจียรวัสดุ และงานตกแต่ง เป็นต้น ให้ทำในท้องที่มีหลังคา และผนังปิดด้านข้างทั้ง 3 ด้าน</p> <p>5) จัดให้มีพนักงานคอยกวาดเศษดิน ทราย ที่ตกหล่นบริเวณด้านหน้าโครงการ และบริเวณใกล้เคียง โดยใน</p>	<p>1) ตรวจวัดฝุ่นละอองรวม (TSP) และ ฝุ่นละอองขนาดไม่เกิน 10 ไมครอน (PM_{10}) บริเวณพื้นที่ก่อสร้างโครงการ 1 จุด โดยในช่วงเดือนแรกของการทำเสาเข็มและฐานรากให้ตรวจวัดต่อเนื่อง ไม่น้อยกว่า 7 วัน หลังจากนั้นให้ตรวจวัดเดือนละ 1 ครั้ง ตลอดช่วงเวลาก่อสร้าง (รูปที่ 1)</p> <p>2) ตรวจวัดฝุ่นละอองขนาดไม่เกิน 2.5 ไมครอน ($PM_{2.5}$) ในช่วงที่เริ่มการ</p>

พฤศจิกายน 2562

กรรมการผู้มีอำนาจ บริษัท บูทิด แบงค็อก สุขุมวิท 36 จำกัด

พฤศจิกายน 2562.....

บุคคลธรรมดาผู้มีสิทธิจัดทำรายงาน บริษัท กรีนแคร์ คอนซัลแตนท์ จำกัด



ตารางที่ 2 ผลกระทบสิ่งแวดล้อมที่สำคัญ มาตรการป้องกันและแก้ไขผลกระทบสิ่งแวดล้อม และมาตรการติดตามตรวจสอบผลกระทบสิ่งแวดล้อม
โครงการ บูทิด แบงค็อก สุขุมวิท 36 ของบริษัท บูทิด แบงค็อก สุขุมวิท 36 จำกัด (ระยะก่อสร้าง)

องค์ประกอบทางสิ่งแวดล้อม และคุณค่าต่างๆ	ผลกระทบสิ่งแวดล้อมที่สำคัญ	มาตรการป้องกันและแก้ไขผลกระทบสิ่งแวดล้อม	มาตรการติดตามตรวจสอบ ผลกระทบสิ่งแวดล้อม
	<p>กำหนดมาตรฐานคุณภาพอากาศในบรรยากาศโดยทั่วไป ที่กำหนดไว้ไม่เกิน 0.33 มิลลิกรัม/ลูกบาศก์เมตร</p> <p>3) ก๊าซคาร์บอนมอนอกไซด์ (CO) จากกิจกรรมการก่อสร้างเกิดขึ้น 0.025 มิลลิกรัม/ลูกบาศก์เมตร เมื่อรวมกับผลการตรวจวัดปัจจุบัน พบว่า ความเข้มข้นของก๊าซคาร์บอนมอนอกไซด์เพิ่มขึ้นจาก 0.80 มิลลิกรัม/ลูกบาศก์เมตร เป็น 0.825 มิลลิกรัม/ลูกบาศก์เมตร ซึ่งมีค่าน้อยมากเมื่อเทียบกับค่ามาตรฐานตามประกาศคณะกรรมการสิ่งแวดล้อมแห่งชาติ ฉบับที่ 10 (พ.ศ. 2538) เรื่อง กำหนดค่ามาตรฐานคุณภาพอากาศในบรรยากาศโดยทั่วไป ที่กำหนดไว้ไม่เกิน 34.2 มิลลิกรัม/ลูกบาศก์เมตร</p> <p>4) ก๊าซไนโตรเจนไดออกไซด์ (NO₂) เกิดขึ้น 0.120 มิลลิกรัม/ลูกบาศก์เมตร เมื่อรวมกับผลการตรวจวัดปัจจุบัน พบว่า ความเข้มข้นของก๊าซไนโตรเจน</p>	<p>กรณีที่มีเศษดินเปื้อนตกหล่นต้องทำความสะอาดโดยใช้ น้ำฉีด และกวาดพื้นให้สะอาดโดยทันที</p> <p>6) ฉีดพรมน้ำบริเวณพื้นที่ก่อสร้าง อย่างน้อยวันละ 2 ครั้ง เพื่อลดการฟุ้งกระจายของฝุ่นละออง และเพิ่มความถี่ให้มากขึ้น ในกรณีที่มีฝุ่นละอองมาก</p> <p>7) มีลำดับขั้นตอนในการรับเรื่องร้องเรียน แก้ไขปัญหา และเยียวยาผลกระทบที่เกิดขึ้น โดยระบุขั้นตอนและระยะเวลาดำเนินการให้ชัดเจน (รูปที่ 5)</p> <p>8) เมื่อมีเรื่องร้องเรียน ให้โครงการตรวจสอบและแก้ไข ปัญหาที่เกิดขึ้นโดยเร็ว ในกรณีที่ทั้ง 2 ฝ่าย (เจ้าของโครงการและผู้พักอาศัยบริเวณใกล้เคียง) ไม่สามารถตกลงกันได้ ให้จัดตั้งคณะกรรมการประสานงานแก้ไข ปัญหาที่เกิดจากการพัฒนาโครงการ เพื่อเจรจาหาข้อตกลงร่วมกัน</p> <p>9) ให้ความร่วมมือกับรัฐบาลในการงดกิจกรรมที่จะเป็น การเพิ่มปริมาณฝุ่นละอองขนาดไม่เกิน 2.5 ไมครอน (PM_{2.5}) ในช่วงที่มีวิกฤติปัญหาฝุ่นละอองขนาดเล็ก และ</p>	<p>เกินค่ามาตรฐานฯ ตาม ประกาศของกรมควบคุมมลพิษ</p> <p>3) ตรวจวัดฝุ่นละอองรวม (TSP) และฝุ่นละอองขนาดไม่เกิน 10 ไมครอน (PM₁₀) บริเวณภายนอกโครงการ 1 จุด โดย ตรวจวัดเดือนละ 1 ครั้ง ตลอดช่วงเวลาการก่อสร้าง</p> <p><u>ผู้รับผิดชอบ</u> บริษัท บูทิด แบงค็อก สุขุมวิท 36 จำกัด</p>

พุดชิกายัน 2562...

กรรมการผู้มีอำนาจ บริษัท บูทิด แบงค็อก สุขุมวิท 36 จำกัด

พุดชิกายัน 2562.....

บุคคลธรรมดาผู้มีสิทธิจัดทำรายงาน บริษัท กรีนแคร์ คอนซัลแตนท์ จำกัด



ตารางที่ 2 ผลกระทบสิ่งแวดล้อมที่สำคัญ มาตรการป้องกันและแก้ไขผลกระทบสิ่งแวดล้อม และมาตรการติดตามตรวจสอบผลกระทบสิ่งแวดล้อม
โครงการ บูติก แบนค็อก สุขุมวิท 36 ของบริษัท บูติก แบนค็อก สุขุมวิท 36 จำกัด (ระยะก่อสร้าง)

องค์ประกอบทางสิ่งแวดล้อม และคุณค่าต่างๆ	ผลกระทบสิ่งแวดล้อมที่สำคัญ	มาตรการป้องกันและแก้ไขผลกระทบสิ่งแวดล้อม	มาตรการติดตามตรวจสอบ ผลกระทบสิ่งแวดล้อม
	<p>เมตร เป็น 0.216 มิลลิกรัม/ลูกบาศก์เมตร ซึ่งมีค่าไม่เกินค่ามาตรฐานตามประกาศคณะกรรมการสิ่งแวดล้อมแห่งชาติ ฉบับที่ 33 (พ.ศ. 2552) เรื่อง กำหนดค่ามาตรฐานก๊าซไนโตรเจนไดออกไซด์ ในบรรยากาศโดยทั่วไป ที่กำหนดไว้ 0.32 มิลลิกรัม/ลูกบาศก์เมตร</p> <p>5) ก๊าซซัลเฟอร์ไดออกไซด์ (SO₂) เกิดขึ้น 0.008 มิลลิกรัม/ลูกบาศก์เมตร เมื่อรวมกับผลการตรวจวัดปัจจุบัน พบว่า ความเข้มข้นของก๊าซซัลเฟอร์ไดออกไซด์ เพิ่มขึ้นจาก 0.005 มิลลิกรัม/ลูกบาศก์เมตร เป็น 0.013 มิลลิกรัม/ลูกบาศก์เมตร ซึ่งมีค่าไม่เกินค่ามาตรฐานตามประกาศคณะกรรมการสิ่งแวดล้อมแห่งชาติ ฉบับที่ 21 (พ.ศ. 2554) เรื่อง กำหนดค่ามาตรฐานค่าก๊าซซัลเฟอร์ไดออกไซด์ ในบรรยากาศโดยทั่วไป ที่กำหนดไว้ 0.78 มิลลิกรัม/ลูกบาศก์เมตร</p>	<p>ปฏิบัติตามแนวทางและนโยบายของรัฐบาลที่เกี่ยวข้องกับการแก้ปัญหาฝุ่นละอองขนาดไม่เกิน 2.5 ไมครอน (PM_{2.5})</p> <p>การจัดการกองวัสดุ</p> <p>10) วางกองวัสดุภายในบริเวณพื้นที่ของโครงการเท่านั้น และกองวัสดุเท่าที่จำเป็น</p> <p>11) วัสดุที่มีฝุ่นหรือเศษวัสดุที่เหลือใช้ ต้องกองเก็บในพื้นที่ที่มีหลังคา หรือปิดคลุมด้วยผ้าใบให้มิดชิด ไม่กองหรือเก็บเศษวัสดุที่เหลือใช้ไว้นานเป็นระยะเวลานาน โดยจัดให้มีรถบรรทุกมารับไปกำจัดเป็นประจำ</p> <p>การขนส่ง</p> <p>12) รถบรรทุกวัสดุก่อสร้างต้องมีสิ่งปิดคลุมส่วนที่บรรทุกที่อาจตกหล่นให้มิดชิดเพื่อป้องกันการตกหล่นบนทางสาธารณะ</p> <p>13) ทำความสะอาดล้อรถบรรทุกก่อนออกจากโครงการ โดยจัดให้มีบ่อล้างล้อรถก่อนออกจากโครงการ</p>	



พฤศจิกายน 2562..

กรรมการผู้มีอำนาจ บริษัท บูติก แบนค็อก สุขุมวิท 36 จำกัด

พฤศจิกายน 2562.....

บุคคลธรรมดาผู้มีสิทธิจัดทำรายงาน บริษัท กรีนแคร์ คอนซัลแตนท์ จำกัด

ตารางที่ 2 ผลกระทบสิ่งแวดล้อมที่สำคัญ มาตรการป้องกันและแก้ไขผลกระทบสิ่งแวดล้อม และมาตรการติดตามตรวจสอบผลกระทบสิ่งแวดล้อม
โครงการ บูทิด แบงค็อก สุขุมวิท 36 ของบริษัท บูทิด แบงค็อก สุขุมวิท 36 จำกัด (ระยะก่อสร้าง)

องค์ประกอบทางสิ่งแวดล้อม และคุณค่าต่างๆ	ผลกระทบสิ่งแวดล้อมที่สำคัญ	มาตรการป้องกันและแก้ไขผลกระทบสิ่งแวดล้อม	มาตรการติดตามตรวจสอบ ผลกระทบสิ่งแวดล้อม
		<p>14) จัดหาแผ่นเหล็กอย่างหนาปูบริเวณภายในพื้นที่โครงการ ที่จะมีรถวิ่งผ่าน เพื่อป้องกันรถจมนโคลนในช่วงฝนตก</p> <p>15) ตรวจสอบเครื่องยนต์ของรถที่ใช้ในการขนส่งดิน วัสดุ ก่อสร้างและเครื่องจักรกลอื่นๆ ให้อยู่ในสภาพดีอยู่เสมอ เพื่อลดการเกิดมลพิษ</p> <p>16) ควบคุมน้ำหนักรถบรรทุกตามพิกัด และกำชับให้ผู้ขับรถ ปฏิบัติตามพระราชบัญญัติการจราจรทางบกและขับรถ ด้วยความระมัดระวังเป็นพิเศษ</p> <p>17) ใช้ผ้าใบคลุมรถบรรทุกที่ใช้ขนส่งดิน วัสดุก่อสร้าง หิน ทราย เพื่อป้องกันการรบกวนแหล่งบนถนนที่ใช้เป็น เส้นทางขนส่ง</p>	

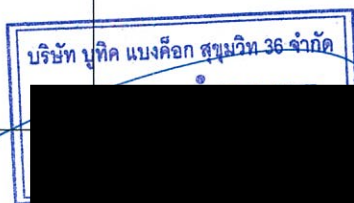

พฤศจิกายน 2562

กรรมการผู้มีอำนาจ บริษัท บูทิด แบงค็อก สุขุมวิท 36 จำกัด



พฤศจิกายน 2562.....

บุคคลธรรมดาผู้มีสิทธิจัดทำรายงาน บริษัท กรีนแคร์ คอนซัลแตนท์ จำกัด

ตารางที่ 2 ผลกระทบสิ่งแวดล้อมที่สำคัญ มาตรการป้องกันและแก้ไขผลกระทบสิ่งแวดล้อม และมาตรการติดตามตรวจสอบผลกระทบสิ่งแวดล้อม
โครงการ บุติก แบนค็อก สุขุมวิท 36 ของบริษัท บุติก แบนค็อก สุขุมวิท 36 จำกัด (ระยะก่อสร้าง)

องค์ประกอบทางสิ่งแวดล้อมและคุณค่าต่างๆ	ผลกระทบสิ่งแวดล้อมที่สำคัญ	มาตรการป้องกันและแก้ไขผลกระทบสิ่งแวดล้อม	มาตรการติดตามตรวจสอบผลกระทบสิ่งแวดล้อม
1.4 ระดับเสียง	<p>กรณีไม่มีการป้องกันเสียงจากการก่อสร้าง ระดับเสียงที่เกิดจากกิจกรรมการก่อสร้างซึ่งชุมชนจะได้รับ จะมีค่าเกินมาตรฐานตามประกาศคณะกรรมการสิ่งแวดล้อมแห่งชาติ ฉบับที่ 15 (พ.ศ. 2540) เรื่อง กำหนดมาตรฐานระดับเสียงโดยทั่วไป ซึ่งกำหนดไว้ไม่เกิน 70 เดซิเบลเอ โดยเฉพาะพื้นที่ติดต่อกับโครงการ จากการประเมินพบว่า</p> <ul style="list-style-type: none"> - ช่วงงานเสาเข็มและฐานราก ระดับเสียงจากการก่อสร้าง จะมีค่าประมาณ 65.3 เดซิเบลเอ เมื่อรวมกับระดับเสียงปัจจุบันแล้ว ระดับเสียงรวมจะมีค่า 66.3 เดซิเบลเอ - ช่วงงานโครงสร้าง-สถาปัตยกรรม งานตกแต่งและเก็บงาน ระดับเสียงจากการก่อสร้าง จะมีค่าประมาณ 80.8 เดซิเบลเอ เมื่อรวมกับระดับเสียงปัจจุบัน ระดับเสียงรวมจะมีค่า 80.8 เดซิเบลเอ 	<ol style="list-style-type: none"> 1) กำหนดให้ก่อสร้างตั้งแต่เวลา 8.00-18.00 น. (หยุดวันอาทิตย์) กรณีมีความจำเป็นต้องก่อสร้างต่อเนื่องเกินเวลาที่กำหนด ต้องเป็นกิจกรรมที่ไม่มีเสียงดังรบกวน และไม่มีควมสั่นสะเทือน หรือการเทปูนเท่านั้น โดยให้ดำเนินการได้ไม่เกิน 22.00 น. โดยแจ้งให้หน่วยงานอนุญาตและผู้พักอาศัยข้างเคียงทราบล่วงหน้าไม่น้อยกว่า 3 วัน และดำเนินการได้ไม่เกิน 3 ครั้ง/สัปดาห์ 2) ช่วงงานเสาเข็มและฐานราก ติดตั้งกำแพงกันเสียงตามแนวเขตพื้นที่โครงการ โดยใช้วัสดุที่สามารถลดเสียงได้ไม่น้อยกว่า 18 เดซิเบลเอ เช่น แผ่นเหล็ก (เมทัลชีท) หนา 0.64 มิลลิเมตร หรือวัสดุอื่นเทียบเท่าหรือดีกว่า โดยติดตั้งให้มีความสูงไม่น้อยกว่า 6 เมตร ซึ่งกำแพงกันเสียงรอบโครงการให้ใช้ทุกระยะการก่อสร้าง (รูปที่ 2) 3) ช่วงงานโครงสร้าง-สถาปัตยกรรม ติดตั้งกำแพงกันเสียงโดยใช้วัสดุลดเสียงไม่น้อยกว่า 18 เดซิเบลเอ เช่น แผ่นเหล็ก (เมทัลชีท) หนา 0.64 มิลลิเมตร หรือแผ่นไม้อัด หนา 12 มิลลิเมตร เป็นต้น หรือวัสดุอื่น 	<ol style="list-style-type: none"> 1) ตรวจวัดระดับเสียงเฉลี่ย 24 ชั่วโมง (Leq 24 hr) และระดับเสียงสูงสุด (Lmax) ภายในพื้นที่ก่อสร้างโครงการ 1 จุด โดยในช่วงเดือนแรกของการทำเสาเข็มและฐานรากให้ตรวจวัดต่อเนื่องไม่น้อยกว่า 7 วัน หลังจากนั้นให้ตรวจวัด เดือนละ 1 ครั้ง ตลอดระยะเวลาการก่อสร้าง (รูปที่ 1) 2) ตรวจวัดระดับเสียงเฉลี่ย 24 ชั่วโมง (Leq 24 hr.) และระดับเสียงสูงสุด (Lmax) บริเวณภายนอกโครงการ โดยตรวจวัดเดือนละ 1 ครั้ง ตลอดระยะเวลาการก่อสร้าง

พฤศจิกายน 2562

กรรมการผู้มีอำนาจ บริษัท บุติก แบนค็อก สุขุมวิท 36 จำกัด

พฤศจิกายน 2562.....

บุคคลธรรมดาผู้มีสิทธิจัดทำรายงาน บริษัท กรีนแคร์ คอนซัลแตนท์ จำกัด



ตารางที่ 2 ผลกระทบสิ่งแวดล้อมที่สำคัญ มาตรการป้องกันและแก้ไขผลกระทบสิ่งแวดล้อม และมาตรการติดตามตรวจสอบผลกระทบสิ่งแวดล้อม
โครงการ บูทิก แบงค็อก สุขุมวิท 36 ของบริษัท บูทิก แบงค็อก สุขุมวิท 36 จำกัด (ระยะก่อสร้าง)

องค์ประกอบทางสิ่งแวดล้อม และคุณค่าต่างๆ	ผลกระทบสิ่งแวดล้อมที่สำคัญ	มาตรการป้องกันและแก้ไขผลกระทบสิ่งแวดล้อม	มาตรการติดตามตรวจสอบ ผลกระทบสิ่งแวดล้อม
	<p>ที่กำหนดไว้ โครงการจึงจำเป็นต้องปฏิบัติตามมาตรการเพื่อลดผลกระทบที่เกิดขึ้น และลดระดับเสียงจากการก่อสร้างให้อยู่ในระดับไม่เกินค่ามาตรฐาน โดยระดับเสียงรวมเมื่อปฏิบัติตามมาตรการลดผลกระทบ ดังนี้</p> <ul style="list-style-type: none"> - ช่วงงานเสาเข็มและฐานราก ระดับเสียงจากการก่อสร้าง จะมีค่าประมาณ 48.1 เดซิเบลเอ เมื่อรวมกับระดับเสียงปัจจุบันแล้ว ระดับเสียงรวมจะมีค่า 59.8 เดซิเบลเอ ซึ่งมีค่าไม่เกินมาตรฐาน - ช่วงงานโครงสร้าง-สถาปัตยกรรม งานตกแต่งและเก็บงาน ระดับเสียงจากการก่อสร้าง จะมีค่าประมาณ 58.5 เดซิเบลเอ เมื่อรวมกับระดับเสียงปัจจุบัน ระดับเสียงรวมจะมีค่า 62.0 เดซิเบลเอ ซึ่งมีค่าไม่เกินมาตรฐาน 	<p>เทียบเท่าหรือดีกว่า โดยติดตั้งอาคารชั้นที่จะทำงาน โครงสร้าง-สถาปัตยกรรม โดยสูงจากพื้นแต่ละชั้นไม่น้อยกว่า 3 เมตร (เมื่อก่อสร้างผนังอาคารชั้นนั้นๆ เสร็จแล้วสามารถลดกำแพงกันเสียงออกได้)</p> <p>แนวกำแพงกันเสียงบนอาคารช่วงงานโครงสร้าง-สถาปัตยกรรม งานตกแต่ง และเก็บงาน แสดงในรูปที่ 3</p> <p>ตัวอย่างการติดตั้งกำแพงกันเสียงบนอาคารช่วงงาน โครงสร้าง-สถาปัตยกรรม แสดงในรูปที่ 4</p> <p>4) ช่วงงานตกแต่งและเก็บงาน จัดให้มีห้องทำงานเฉพาะสำหรับงานที่เกิดเสียงดังมากๆ เช่น การตัดกระเบื้อง งานเจียรโลหะ ตัดกระจก เป็นต้น โดยใช้ห้องที่ขึ้นโครงสร้างและกันผนังคอนกรีตรอบด้านแล้ว ซึ่งผนังคอนกรีตสามารถลดเสียงได้ 34 เดซิเบลเอ (รูปที่ 3)</p> <p>5) ลดจำนวนของเครื่องจักรที่ใช้งานที่อยู่ใกล้เคียงกัน</p> <p>6) เลือกใช้อุปกรณ์ และวิธีการก่อสร้างที่ก่อให้เกิดเสียงรบกวนน้อยที่สุด</p>	<p>3)ติดตามตรวจสอบระดับเสียงรบกวน ภายในพื้นที่โครงการ 1 จุด ตรวจวัดเดือนละ 1 ครั้ง ตลอดระยะเวลาก่อสร้าง (รูปที่ 1)</p> <p>ผู้รับผิดชอบ บริษัท บูทิก แบงค็อก สุขุมวิท 36 จำกัด</p>

บริษัท บูทิก แบงค็อก สุขุมวิท 36 จำกัด

พฤศจิกายน 2562

กรรมการผู้มีอำนาจ บริษัท บูทิก แบงค็อก สุขุมวิท 36 จำกัด

พฤศจิกายน 2562.....

บุคคลธรรมดาผู้มีสิทธิจัดทำรายงาน บริษัท กรีนแคร์ คอนซัลแตนท์ จำกัด



ตารางที่ 2 ผลกระทบสิ่งแวดล้อมที่สำคัญ มาตรการป้องกันและแก้ไขผลกระทบสิ่งแวดล้อม และมาตรการติดตามตรวจสอบผลกระทบสิ่งแวดล้อม
โครงการ บุติก แบงค็อก สุขุมวิท 36 ของบริษัท บุติก แบงค็อก สุขุมวิท 36 จำกัด (ระยะก่อสร้าง)

องค์ประกอบทางสิ่งแวดล้อม และคุณค่าต่างๆ	ผลกระทบสิ่งแวดล้อมที่สำคัญ	มาตรการป้องกันและแก้ไขผลกระทบสิ่งแวดล้อม	มาตรการติดตามตรวจสอบ ผลกระทบสิ่งแวดล้อม
		<p>7) อุปกรณ์และเครื่องจักรที่ใช้งานเป็นครั้งคราว ให้ดับหรือ เบาเครื่องลงระหว่างการพัก</p> <p>8) ใช้อุปกรณ์เครื่องจักรที่บำรุงรักษาอย่างดีเท่านั้นและ ดูแลสม่ำเสมอระหว่างก่อสร้าง</p> <p>9) ใช้น้ำมันหล่อลื่นช่วยลดการเสียดสีระหว่างชิ้นส่วนของ เครื่องจักร</p> <p>10) ไม่ใช้เครื่องจักรหรือเครื่องยนต์ที่มีอัตราเร็วเกินไป</p> <p>11) ผู้รับเหมาควบคุมคนงานก่อสร้างไม่ให้ส่งเสียงดังรบกวน ผู้อยู่อาศัยข้างเคียง</p> <p>12) ในการขนย้ายวัสดุก่อสร้างเข้ามาในพื้นที่โครงการ ต้องดำเนินการขนส่งให้ถูกต้องตามหลักการขนย้าย และควบคุมคนงานไม่ให้มีการโยนวัสดุ อุปกรณ์ก่อสร้าง เช่น เหล็กเส้น ซึ่งการกระทำดังกล่าวจะก่อให้เกิด เสียงดัง</p> <p>13) กำหนดให้บริษัทผู้รับเหมาควบคุมงานก่อสร้าง ปฏิบัติตามมาตรการในรายงานการประเมินผลกระทบ สิ่งแวดล้อมที่ได้เห็นชอบแล้วอย่างเคร่งครัด</p>	

บริษัท บุติก แบงค็อก สุขุมวิท 36 จำกัด

พฤศจิกายน 2562

กรรมการผู้มีอำนาจ บริษัท บุติก แบงค็อก สุขุมวิท 36 จำกัด

พฤศจิกายน 2562.....

บุคคลธรรมดาผู้มีสิทธิจัดทำรายงาน บริษัท กรีนแคร์ คอนซัลแตนท์ จำกัด



ตารางที่ 2 ผลกระทบสิ่งแวดล้อมที่สำคัญ มาตรการป้องกันและแก้ไขผลกระทบสิ่งแวดล้อม และมาตรการติดตามตรวจสอบผลกระทบสิ่งแวดล้อม
โครงการ บูทิก แบงค็อก สุขุมวิท 36 ของบริษัท บูทิก แบงค็อก สุขุมวิท 36 จำกัด (ระยะก่อสร้าง)

องค์ประกอบทางสิ่งแวดล้อม และคุณค่าต่างๆ	ผลกระทบสิ่งแวดล้อมที่สำคัญ	มาตรการป้องกันและแก้ไขผลกระทบสิ่งแวดล้อม	มาตรการติดตามตรวจสอบ ผลกระทบสิ่งแวดล้อม
		14) โครงการต้องกำกับผู้รับเหมาให้ปฏิบัติตามมาตรการ ป้องกันและแก้ไขผลกระทบสิ่งแวดล้อม และมาตรการ ติดตามตรวจสอบผลกระทบสิ่งแวดล้อมโดยเคร่งครัด และส่งรายงานผลการปฏิบัติตามมาตรการฯ และ รายงานผลการติดตามตรวจสอบผลกระทบสิ่งแวดล้อม ให้กรุงเทพมหานครเป็นประจำทุก 6 เดือน	
1.5 ความสั่นสะเทือน	ผลการประเมินค่าความเร็วอนุภาคสูงสุดที่อาคารที่อยู่ ใกล้เคียงโครงการมีค่า 0.381 มิลลิเมตร/วินาที ซึ่งมีค่า ไม่เกินมาตรฐานที่กำหนดสำหรับอาคารอยู่อาศัย (อาคารประเภทที่ 2) ที่ 5 มิลลิเมตร/วินาที นอกจากนี้ แล้ว ความสั่นสะเทือนยังอาจมีผลกระทบต่อการ ดำรงชีวิตของมนุษย์ โดยพบว่าระดับความสั่นสะเทือนที่ เป็นไปได้ที่จะรับรู้ จะมีค่าความเร็วอนุภาคสูงสุด 0.15 - 0.3 มิลลิเมตร/วินาที และรู้สึกได้ถึงความสั่นสะเทือน จะอยู่ระดับค่าความเร็วอนุภาคสูงสุด 2.0 มิลลิเมตร/วินาที	1) ทำการก่อสร้างอาคารโดยใช้เสาเข็มเจาะ 2) ก่อนเริ่มงานก่อสร้าง ต้องแจ้งให้เจ้าของอาคารหรือผู้พัก อาศัยในเขตติดต่อใกล้เคียงรับทราบแผนงานเจาะ เสาเข็มล่วงหน้าอย่างน้อย 3 วัน พร้อมทั้งแจ้งชื่อและ เบอร์โทรศัพท์ของเจ้าหน้าที่ควบคุมงานก่อสร้าง เพื่อให้ สามารถติดต่อหรือแจ้งเรื่องร้องเรียนได้ทันทีในกรณีที่ ได้รับผลกระทบจากการก่อสร้าง 3) ในช่วงทำเสาเข็มและงานเปิดหน้าดินทำฐานรากอาคาร ต้องจัดให้มีเจ้าหน้าที่รับผิดชอบในการติดต่อประสานงาน และสอบถามเจ้าของอาคารหรือผู้อยู่อาศัยในเขตติดต่อ	1) ตรวจวัดความสั่นสะเทือน ภายในพื้นที่ก่อสร้าง โครงการ 1 จุด โดยในช่วง เดือนแรกของการทำ เสาเข็มและฐานราก ให้ตรวจวัดต่อเนื่องไม่น้อย กว่า 7 วัน หลังจากนั้นให้ ตรวจวัดเดือนละ 1 ครั้ง ตลอดระยะเวลาการ ก่อสร้าง หรือผลการ

พฤศจิกายน 2562

กรรมการผู้จัดการ บริษัท บูทิก แบงค็อก สุขุมวิท 36 จำกัด

พฤศจิกายน 2562.....

บุคคลธรรมดาผู้มีสิทธิจัดทำรายงาน บริษัท กรีนแคร์ คอนซัลแตนท์ จำกัด



ตารางที่ 2 ผลกระทบสิ่งแวดล้อมที่สำคัญ มาตรการป้องกันและแก้ไขผลกระทบสิ่งแวดล้อม และมาตรการติดตามตรวจสอบผลกระทบสิ่งแวดล้อม
โครงการ บูติก แบล็คค็อก สุขุมวิท 36 ของบริษัท บูติก แบล็คค็อก สุขุมวิท 36 จำกัด (ระยะก่อสร้าง)

องค์ประกอบทางสิ่งแวดล้อม และคุณค่าต่างๆ	ผลกระทบสิ่งแวดล้อมที่สำคัญ	มาตรการป้องกันและแก้ไขผลกระทบสิ่งแวดล้อม	มาตรการติดตามตรวจสอบ ผลกระทบสิ่งแวดล้อม
		<p>ใกล้เคียงเป็นระยะๆ อย่างสม่ำเสมอ เพื่อรับทราบปัญหาที่อาคารข้างเคียงอาจได้รับผลกระทบจากการก่อสร้างนำมาปรับปรุงแก้ไขหรือปรับแผนการก่อสร้างให้เหมาะสมเพื่อลดผลกระทบต่ออาคารข้างเคียง</p> <p>4) เมื่อได้รับแจ้งว่ามีผู้ได้รับผลกระทบจากการก่อสร้างเจ้าหน้าที่ประสานงานต้องแจ้งเจ้าหน้าที่ที่รับผิดชอบงานก่อสร้างหรือหน่วยงานให้ตรวจสอบ ปรับแผนการก่อสร้าง หรือปรับปรุงแก้ไขวิธีการทำงานเพื่อลดผลกระทบที่เกิดขึ้นโดยเร็ว</p> <p>5) กำหนดให้ก่อสร้างตั้งแต่เวลา 8.00-18.00 น. (หยุดวันอาทิตย์) กรณีมีความจำเป็นต้องก่อสร้างต่อเนื่องเกินเวลาที่กำหนด ต้องเป็นกิจกรรมที่ไม่มีเสียงดังรบกวน และไม่มีควมสั่นสะเทือน หรือการเทปูนเท่านั้น โดยให้ดำเนินการได้ไม่เกิน 22.00 น. โดยแจ้งให้หน่วยงานอนุญาตและผู้พักอาศัยข้างเคียงทราบล่วงหน้าไม่น้อยกว่า 3 วัน และดำเนินการได้ไม่เกิน 3 ครั้ง/สัปดาห์</p>	<p>ตรวจวัดมีค่าเกินมาตรฐานต้องปรับปรุงแก้ไขวิธีการทำงาน เพื่อลดผลกระทบต่อพื้นที่ข้างเคียง (รูปที่ 1)</p> <p>2) สอบถามผู้อยู่อาศัยข้างเคียงเกี่ยวกับผลกระทบด้านความสั่นสะเทือนที่อาจเกิดจากการก่อสร้างโครงการ เพื่อหาแนวทางป้องกันแก้ไข</p> <p>ผู้รับผิดชอบ บริษัท บูติก แบล็คค็อก สุขุมวิท 36 จำกัด</p>

บริษัท บูติก แบล็คค็อก สุขุมวิท 36 จำกัด

พฤศจิกายน 2562

กรรมการผู้มีอำนาจ บริษัท บูติก แบล็คค็อก สุขุมวิท 36 จำกัด

พฤศจิกายน 2562.....

บุคคลธรรมดาผู้มีสิทธิจัดทำรายงาน บริษัท กรีนแคร์ คอนซัลแตนท์ จำกัด



ตารางที่ 2 ผลกระทบสิ่งแวดล้อมที่สำคัญ มาตรการป้องกันและแก้ไขผลกระทบสิ่งแวดล้อม และมาตรการติดตามตรวจสอบผลกระทบสิ่งแวดล้อม
โครงการ บูทิด แบงค็อก สุขุมวิท 36 ของบริษัท บูทิด แบงค็อก สุขุมวิท 36 จำกัด (ระยะก่อสร้าง)

องค์ประกอบทางสิ่งแวดล้อม และคุณค่าต่างๆ	ผลกระทบสิ่งแวดล้อมที่สำคัญ	มาตรการป้องกันและแก้ไขผลกระทบสิ่งแวดล้อม	มาตรการติดตามตรวจสอบ ผลกระทบสิ่งแวดล้อม
		<p>6) ทำประกันภัยและความรับผิดชอบต่อร่างกายและทรัพย์สินของบุคคลภายนอก และแสดงสำเนาตารางกรมธรรม์ประกันภัยดังกล่าวไว้ในที่เปิดเผยและเห็นได้ง่ายภายในพื้นที่ก่อสร้าง</p> <p>7) ก่อนเริ่มการก่อสร้าง เจ้าหน้าที่จะขออนุญาตเจ้าของอาคารข้างเคียงเพื่อเข้าไปตรวจสอบ ถ่ายภาพ และบันทึกสภาพของอาคารข้างเคียงเพื่อเป็นข้อมูลเปรียบเทียบกรณีที่ได้รับผลกระทบจากการก่อสร้างโครงการ และแจ้งผลการตรวจสอบให้เจ้าของอาคารรับทราบ</p> <p>8) มีลำดับขั้นตอนในการรับเรื่องร้องเรียน แก้ไขปัญหาและเยียวยาผลกระทบที่เกิดขึ้น โดยระบุขั้นตอนและระยะเวลาดำเนินการให้ชัดเจน (รูปที่ 5)</p> <p>9) กรณีการก่อสร้างโครงการทำให้เกิดความเสียหายหรือผลกระทบต่ออาคารข้างเคียง โครงการต้องมีการชดเชยหรือเยียวยาผลกระทบที่เกิดขึ้นโดยเร็ว ทั้งนี้ ให้เป็นการเจรจาตกลงกันระหว่างเจ้าของโครงการและผู้ได้รับผลกระทบ</p>	

บริษัท บูทิด แบงค็อก สุขุมวิท 36 จำกัด

พฤศจิกายน 2562

กรรมการผู้มีอำนาจ บริษัท บูทิด แบงค็อก สุขุมวิท 36 จำกัด

พฤศจิกายน 2562.....

บุคคลธรรมดาผู้มีสิทธิจัดทำรายงาน บริษัท กรีนแคร์ คอนซัลแตนท์ จำกัด



ตารางที่ 2 ผลกระทบสิ่งแวดล้อมที่สำคัญ มาตรการป้องกันและแก้ไขผลกระทบสิ่งแวดล้อม และมาตรการติดตามตรวจสอบผลกระทบสิ่งแวดล้อม
โครงการ บุติก แบงค็อก สุขุมวิท 36 ของบริษัท บุติก แบงค็อก สุขุมวิท 36 จำกัด (ระยะก่อสร้าง)

องค์ประกอบทางสิ่งแวดล้อม และคุณค่าต่างๆ	ผลกระทบสิ่งแวดล้อมที่สำคัญ	มาตรการป้องกันและแก้ไขผลกระทบสิ่งแวดล้อม	มาตรการติดตามตรวจสอบ ผลกระทบสิ่งแวดล้อม
		<p>10)กรณีมีผู้ได้รับผลกระทบ โครงการจะส่งช่างหรือหัวหน้างานผู้รับผิดชอบเข้าไปให้การช่วยเหลือ ซ่อมแซม แก้ไขตามความเสียหายที่เกิดขึ้นเป็นการเฉพาะหน้าก่อน (ไม่คิดค่าใช้จ่าย) ทั้งนี้ต้องได้รับอนุญาตจากเจ้าของบ้าน และนัดหมายเวลาที่สะดวก</p> <p>11)มีวิศวกรดูแลการก่อสร้างอย่างใกล้ชิด และควบคุมการก่อสร้างให้ถูกต้องตามหลักวิศวกรรม ให้ส่งผลกระทบต่อพื้นที่ข้างเคียงน้อยที่สุด</p> <p>12)โครงการจัดให้มีเจ้าหน้าที่ความปลอดภัย (จป.) ควบคุมดูแลการทำงานของคนงานก่อสร้างให้เกิดความปลอดภัย</p> <p>13)โครงการต้องกำกับผู้รับเหมาให้ปฏิบัติตามมาตรการป้องกัน แก้ไข และลดผลกระทบสิ่งแวดล้อม และมาตรการติดตามตรวจสอบผลกระทบสิ่งแวดล้อมโดยเคร่งครัด และส่งรายงานผลการปฏิบัติตามมาตรการฯ และรายงานผลการติดตามตรวจสอบผลกระทบสิ่งแวดล้อมให้กรุงเทพมหานครเป็นประจำทุก 6 เดือน</p>	

บริษัท บุติก แบงค็อก สุขุมวิท 36 จำกัด

พฤศจิกายน 2562

กรรมการผู้มีอำนาจ บริษัท บุติก แบงค็อก สุขุมวิท 36 จำกัด

พฤศจิกายน 2562.....

บุคคลธรรมดาผู้มีสิทธิจัดทำรายงาน บริษัท กรีนแคร์ คอนซัลแตนท์ จำกัด



ตารางที่ 2 ผลกระทบสิ่งแวดล้อมที่สำคัญ มาตรการป้องกันและแก้ไขผลกระทบสิ่งแวดล้อม และมาตรการติดตามตรวจสอบผลกระทบสิ่งแวดล้อม
โครงการ บูทิก แบงค็อก สุขุมวิท 36 ของบริษัท บูทิก แบงค็อก สุขุมวิท 36 จำกัด (ระยะก่อสร้าง)

องค์ประกอบทางสิ่งแวดล้อมและคุณค่าต่างๆ	ผลกระทบสิ่งแวดล้อมที่สำคัญ	มาตรการป้องกันและแก้ไขผลกระทบสิ่งแวดล้อม	มาตรการติดตามตรวจสอบผลกระทบสิ่งแวดล้อม
1.6 แผ่นดินไหว	ที่ตั้งโครงการตั้งอยู่ในภาคกลาง ซึ่งเป็นบริเวณที่มีความเสี่ยงภัยแผ่นดินไหว เขต 2ก หรือเขตที่มีความเสี่ยงในการเกิดแผ่นดินไหวในระดับน้อยถึงปานกลาง การออกแบบโครงสร้างอาคารที่ไม่เหมาะสมอาจเกิดความเสียหายได้	1) ออกแบบอาคารตามมาตรฐานวิศวกรรมภายใต้ พรบ. ควบคุมอาคาร 2522 และกฎกระทรวงฉบับที่ 49 พ.ศ.2540 ควบคุมเกี่ยวกับการคำนวณแผ่นดินไหวอ้างอิงตามมาตรฐานประกอบการออกแบบอาคารเพื่อต้านทานการสั่นสะเทือนของแผ่นดินไหว มยผ.1301-54 และมาตรฐานการออกแบบอาคารเพื่อต้านทานการสั่นสะเทือนของแผ่นดินไหว มยผ.1302-52 ออกโดยกรมโยธาธิการและผังเมือง	1) ตรวจสอบการก่อสร้างอาคารให้มีความสอดคล้องตามที่กฎหมายกำหนด <u>ผู้รับผิดชอบ</u> บริษัท บูทิก แวงค็อก สุขุมวิท 36 จำกัด
1.7 การบดบังแสงแดด	ฤดูร้อน (เดือนกุมภาพันธ์ถึงเดือนพฤษภาคม) ช่วงเช้าเวลา 8.00-11.00 น. จะเกิดเงาพาดผ่านทางทิศตะวันตกเฉียงเหนือ จะมีพื้นที่ที่อยู่ด้านทิศตะวันตกเฉียงเหนือที่คาดว่าจะได้รับผลกระทบ ได้แก่ หมู่บ้าน สุขุมวิท 36 การ์เด็น วิลเลจ และพื้นที่ก่อสร้าง โครงการ IDEO Q สุขุมวิท 36 โดยช่วงเช้าเวลา 08.00 น. จะเกิดเงาพาดผ่านพื้นที่ทิศตะวันตกเฉียงเหนือไกลที่สุดระยะประมาณ	1) แจ้งให้ผู้ที่มีที่พักอาศัยอยู่ใกล้เคียงโครงการทราบโดยใช้เอกสารประชาสัมพันธ์ ในกรณีที่ได้รับผลกระทบสามารถแจ้งหรือหารือกับเจ้าของโครงการในการแก้ไขผลกระทบดังกล่าว ทั้งนี้ ให้แจ้งเจ้าของโครงการได้ตั้งแต่เริ่มก่อสร้างอาคารจนถึงการก่อสร้างแล้วเสร็จเป็นเวลา 1 ปี	1) ติดตามตรวจสอบจากการรับเรื่องร้องเรียนด้านการบดบังแสงแดด <u>ผู้รับผิดชอบ</u> บริษัท บูทิก แวงค็อก สุขุมวิท 36 จำกัด

พฤศจิกายน 2562

พฤษจิกายน 2562.....

กรรมการผู้อำนวยการ บริษัท บุติก แบล็ค ออโต้ 36 จำกัด

บุคคลธรรมดาผู้มีสิทธิจัดทำรายงาน บริษัท กรีนแคร์ คอนซัลแตนท์ จำกัด

ตารางที่ 2 ผลกระทบสิ่งแวดล้อมที่สำคัญ มาตรการป้องกันและแก้ไขผลกระทบสิ่งแวดล้อม และมาตรการติดตามตรวจสอบผลกระทบสิ่งแวดล้อม
โครงการ บูติก แบงค็อก สุขุมวิท 36 ของบริษัท บูติก แบงค็อก สุขุมวิท 36 จำกัด (ระยะก่อสร้าง)

องค์ประกอบทางสิ่งแวดล้อม และคุณค่าต่างๆ	ผลกระทบสิ่งแวดล้อมที่สำคัญ	มาตรการป้องกันและแก้ไขผลกระทบสิ่งแวดล้อม	มาตรการติดตามตรวจสอบ ผลกระทบสิ่งแวดล้อม
	<p>ทิศเหนือไกลที่สุดระยะประมาณ 5 เมตร จะมีหมู่บ้าน สุขุมวิท 36 การ์เด็น วิลเลจ ด้านทิศเหนือที่คาดว่าจะได้รับผลกระทบ สำหรับช่วงเวลา 14.00-17.00 น. เงาจะพาดผ่านไปทางทิศตะวันออกเฉียงเหนือ จะมีพื้นที่ที่อยู่ด้านทิศตะวันออกเฉียงเหนือที่คาดว่าจะได้รับผลกระทบ ได้แก่ บ้านพักอาศัย และพื้นที่สนามเทนนิสสันติสุข โดยช่วงเย็นเวลา 17.00 น. จะเกิดเงาพาดผ่านทางทิศตะวันออกเฉียงเหนือไกลที่สุดระยะประมาณ 72 เมตร</p> <p>ฤดูฝน (เดือนมิถุนายนถึงเดือนกันยายน) ช่วงเช้าเวลา 8.00-11.00 น. จะเกิดเงาพาดผ่านไปทางทิศตะวันตก จะมีพื้นที่ที่อยู่ด้านทิศตะวันตกที่คาดว่าจะได้รับผลกระทบ ได้แก่ พื้นที่ก่อสร้าง โครงการ IDEO Q สุขุมวิท 36 โดยช่วงเช้าเวลา 08.00 น. จะเกิดเงาพาดผ่านทางตะวันตก ไกลที่สุดระยะประมาณ 57 เมตร</p> <p>บริษัท บูติก แบงค็อก สุขุมวิท 36 จำกัด</p>	<p>2) มีลำดับขั้นตอนในการรับเรื่องร้องเรียน แก้ไขปัญหา และเยียวยาผลกระทบที่เกิดขึ้น โดยระบุขั้นตอนและระยะเวลาดำเนินการให้ชัดเจน (รูปที่ 5)</p> <p>3) ในกรณีที่ทั้ง 2 ฝ่าย (เจ้าของโครงการและผู้พักอาศัย บริเวณใกล้เคียง) ไม่สามารถตกลงกันได้ ให้จัดตั้งคณะกรรมการประสานงานแก้ไขปัญหาที่เกิดจากการพัฒนาโครงการ เพื่อเจรจาหาข้อตกลงร่วมกัน</p>	



พฤศจิกายน 2562

พฤศจิกายน 2562.....

กรรมการผู้มีอำนาจ บริษัท บูติก แบงค็อก สุขุมวิท 36 จำกัด

บุคคลธรรมดาผู้มีสิทธิจัดทำรายงาน บริษัท กรีนแคร์ คอนซัลแตนท์ จำกัด

ตารางที่ 2 ผลกระทบสิ่งแวดล้อมที่สำคัญ มาตรการป้องกันและแก้ไขผลกระทบสิ่งแวดล้อม และมาตรการติดตามตรวจสอบผลกระทบสิ่งแวดล้อม
โครงการ บูทิก แบงค็อก สุขุมวิท 36 ของบริษัท บูทิก แบงค็อก สุขุมวิท 36 จำกัด (ระยะก่อสร้าง)

องค์ประกอบทางสิ่งแวดล้อม และคุณค่าต่างๆ	ผลกระทบสิ่งแวดล้อมที่สำคัญ	มาตรการป้องกันและแก้ไขผลกระทบสิ่งแวดล้อม	มาตรการติดตามตรวจสอบ ผลกระทบสิ่งแวดล้อม
	<p>โครงการที่คาดว่าจะได้รับผลกระทบ ระยะใกล้สุด ประมาณ 5 เมตร สำหรับช่วงเวลา 14.00-17.00 น. จะเกิดเงาพาดผ่านไปทางทิศตะวันออกเฉียงใต้ จะมีพื้นที่ที่อยู่ด้านทิศตะวันออกเฉียงใต้ที่คาดว่าจะได้รับผลกระทบ ได้แก่ พื้นที่สนามเทนนิสสันติสุข โดยช่วงเย็น เวลา 17.00 น. จะเกิดเงาพาดผ่านทางทิศตะวันออกเฉียงใต้ไกลที่สุดระยะประมาณ 76 เมตร</p> <p>ฤดูหนาว (เดือนตุลาคมถึงเดือนมกราคม) ช่วงเช้าเวลา 8.00-11.00 น. จะเกิดเงาพาดผ่านไปทางทิศตะวันตกเฉียงเหนือ จะมีพื้นที่ที่อยู่ด้านทิศตะวันตกเฉียงเหนือที่คาดว่าจะได้รับผลกระทบ ได้แก่ หมู่บ้าน สุขุมวิท 36 การ์เด็น วิลเลจ และพื้นที่ก่อสร้าง โครงการ IDEO Q สุขุมวิท 36 โดยช่วงเช้าเวลา 08.00 น. จะเกิดเงาพาดผ่านทางตะวันตกเฉียงเหนือ ไกลที่สุดระยะประมาณ 95 เมตร เวลา 12.00 น. เกิดเงาพาดผ่านไปทางทิศเหนือ ประมาณ 20 เมตร จะมีหมู่บ้าน สุขุมวิท 36 การ์เด็น วิลเลจ</p>		



พุดศจิกายน 2562

พุดศจิกายน 2562.....

กรรมการผู้มีอำนาจ บริษัท บูทิก แบงค็อก สุขุมวิท 36 จำกัด

บุคคลธรรมดาผู้มีสิทธิจัดทำรายงาน บริษัท กรีนแคร์ คอนซัลแตนท์ จำกัด

ตารางที่ 2 ผลกระทบสิ่งแวดล้อมที่สำคัญ มาตรการป้องกันและแก้ไขผลกระทบสิ่งแวดล้อม และมาตรการติดตามตรวจสอบผลกระทบสิ่งแวดล้อม
โครงการ บูทิก แบงค็อก สุขุมวิท 36 ของบริษัท บูทิก แบงค็อก สุขุมวิท 36 จำกัด (ระยะก่อสร้าง)

องค์ประกอบทางสิ่งแวดล้อม และคุณค่าต่างๆ	ผลกระทบสิ่งแวดล้อมที่สำคัญ	มาตรการป้องกันและแก้ไขผลกระทบสิ่งแวดล้อม	มาตรการติดตามตรวจสอบ ผลกระทบสิ่งแวดล้อม
	ช่วงเวลา 13.00-17.00 น. เงามจะพัดผ่านไปทางทิศตะวันออกเฉียงเหนือ จะมีพื้นที่ที่อยู่ด้านทิศตะวันออกเฉียงเหนือที่คาดว่าจะได้รับผลกระทบ ได้แก่ พื้นที่สนามเทนนิสสันติสุข และกลุ่มบ้านพักอาศัย โดยช่วงเวลา 17.00 น. จะเกิดเงาพัดผ่านทางทิศตะวันออกเฉียงเหนือไกลที่สุดระยะประมาณ 125 เมตร		
1.8 การบดบังทัศนทิว	การประเมินผลกระทบของกระแสลมที่เกิดจากการวางผังอาคาร โดยจำลองการไหลเวียนอากาศด้วยโปรแกรมคอมพิวเตอร์ โดยอาศัยการจำลองพลศาสตร์ของไหล (COMPUTATIONAL FLUID DYNAMICS, CFD) เพื่อทราบถึงการเปลี่ยนแปลงความเร็วลมในแต่ละบริเวณรอบอาคารโครงการ โดยจะทำการศึกษาคำนวณการไหลเวียนของลมภายในรัศมี 100 เมตร จากพื้นที่โครงการ ซึ่งส่วนใหญ่เป็นบ้านพักอาศัย สูงประมาณ 2-3 ชั้น จากผลการจำลองพบว่า อาคารโครงการก่อให้เกิดการเปลี่ยนแปลง	1) แจ้งให้ผู้ที่มีที่พักอาศัยอยู่ใกล้เคียงโครงการทราบโดยใช้เอกสารประชาสัมพันธ์ ในกรณีที่ได้รับผลกระทบสามารถแจ้งหรือหารือกับเจ้าของโครงการในการแก้ไขผลกระทบดังกล่าว ทั้งนี้ ให้แจ้งเจ้าของโครงการได้ตั้งแต่เริ่มก่อสร้างอาคารจนถึงการก่อสร้างแล้วเสร็จเป็นเวลา 1 ปี 2) มีลำดับขั้นตอนในการรับเรื่องร้องเรียน แก้ไขปัญหาและเยียวยาผลกระทบที่เกิดขึ้น โดยระบุขั้นตอนและระยะเวลาดำเนินการให้ชัดเจน (รูปที่ 5)	1) ติดตามตรวจสอบจากการรับเรื่องร้องเรียนด้านการบดบังทัศนทิว <u>ผู้รับผิดชอบ</u> บริษัท บูทิก แบงค็อก สุขุมวิท 36 จำกัด



พฤศจิกายน 2562

กรรมการผู้มีอำนาจ บริษัท บูทิก แบงค็อก สุขุมวิท 36 จำกัด

พฤศจิกายน 2562.....

บุคคลธรรมดาผู้มีสิทธิจัดทำรายงาน บริษัท กรีนแคร์ คอนซัลแตนท์ จำกัด

ตารางที่ 2 ผลกระทบสิ่งแวดล้อมที่สำคัญ มาตรการป้องกันและแก้ไขผลกระทบสิ่งแวดล้อม และมาตรการติดตามตรวจสอบผลกระทบสิ่งแวดล้อม
โครงการ บูทิก แบงค็อก สุขุมวิท 36 ของบริษัท บูทิก แบงค็อก สุขุมวิท 36 จำกัด (ระยะก่อสร้าง)

องค์ประกอบทางสิ่งแวดล้อม และคุณค่าต่างๆ	ผลกระทบสิ่งแวดล้อมที่สำคัญ	มาตรการป้องกันและแก้ไขผลกระทบสิ่งแวดล้อม	มาตรการติดตามตรวจสอบ ผลกระทบสิ่งแวดล้อม
	เดิมในพื้นที่ค่อนข้างน้อย เนื่องจากกระแสลมเดิมในที่ตั้งโครงการ มีความเร็วลมค่อนข้างน้อย รวมถึงอาคารข้างเคียงยังมีช่องว่าง ซึ่งทำให้ลมที่พัดผ่านพื้นที่ภายหลังการพัฒนาโครงการ ยังคงสามารถพัดกลับเข้ามาในทิศทางเดิมได้ จากการวิเคราะห์ผลกระทบการก่อสร้างโครงการ กลุ่มอาคารที่ได้รับความเร็วลมลดลงโดยส่วนใหญ่ยังสามารถเกิดการระบายอากาศ และสร้างความสบาย (ความเร็วลมตั้งแต่ 0.20 m/s ขึ้นไป (LECHNER,2014)) จากลมที่พัดผ่านได้	3) ในกรณีที่ทั้ง 2 ฝ่าย (เจ้าของโครงการและผู้พักอาศัยบริเวณใกล้เคียง) ไม่สามารถตกลงกันได้ ให้จัดตั้งคณะกรรมการประสานงานแก้ไขปัญหาที่เกิดจากการพัฒนาโครงการ เพื่อเจรจาหาข้อตกลงร่วมกัน	
2. ทรัพยากรสิ่งแวดล้อมทางชีวภาพ	โครงการตั้งอยู่บริเวณซอยสุขุมวิท 36 ถนนสุขุมวิท แขวงคลองตัน เขตคลองเตย กรุงเทพมหานคร ซึ่งเป็นพื้นที่เขตเมืองชั้นใน การใช้ประโยชน์ในพื้นที่ส่วนใหญ่เป็นพื้นที่ชุมชนและพาณิชยกรรมที่มีความพร้อมด้านระบบสาธารณูปโภคและสาธารณูปการ มีความปลอดภัยและสวยงามในการเดินทาง ซึ่งพื้นที่ศึกษาจะมีการใช้	1) กำกับคนงานก่อสร้างและผู้รับเหมาไม่ให้ทิ้งขยะสิ่งปฏิกูลหรือเศษวัสดุก่อสร้างลงสู่ท่อระบายน้ำสาธารณะ 2) ควบคุมการระบายน้ำโดยจัดให้มีท่อระบายน้ำชั่วคราวเพื่อรวบรวมน้ำฝนที่ตกในพื้นที่โครงการเข้าสู่บ่อพักเพื่อให้เศษดินตกตะกอน ก่อนระบายออกสู่ท่อระบายน้ำสาธารณะ	1) ตรวจสอบดูแลคนงานก่อสร้างให้ปฏิบัติตามกฎระเบียบที่กำหนดไว้ 2) ตรวจสอบการก่อกองดินระหว่างรอการใช้ประโยชน์ไม่ให้พังกระจายหรือตกลงหรือถูกน้ำชะลง

พฤศจิกายน 2562

กรรมการผู้มีอำนาจ บริษัท บูทิก แบงค็อก สุขุมวิท 36 จำกัด

รับรองจำนวนหน้า 23/136

พฤศจิกายน 2562.....
บุคคลธรรมดาผู้มีสิทธิจัดทำรายงาน บริษัท กรีนแคร์ คอนซัลแตนท์ จำกัด



ตารางที่ 2 ผลกระทบสิ่งแวดล้อมที่สำคัญ มาตรการป้องกันและแก้ไขผลกระทบสิ่งแวดล้อม และมาตรการติดตามตรวจสอบผลกระทบสิ่งแวดล้อม
โครงการ บูทิด แบงค็อก สุขุมวิท 36 ของบริษัท บูทิด แบงค็อก สุขุมวิท 36 จำกัด (ระยะก่อสร้าง)

องค์ประกอบทางสิ่งแวดล้อม และคุณค่าต่างๆ	ผลกระทบสิ่งแวดล้อมที่สำคัญ	มาตรการป้องกันและแก้ไขผลกระทบสิ่งแวดล้อม	มาตรการติดตามตรวจสอบ ผลกระทบสิ่งแวดล้อม
	อาคารสำนักงานเป็นส่วนใหญ่ มีเส้นทางบริการรถไฟฟ้า บีทีเอส สายสุขุมวิท สถานีทองหล่อ (ห่างจากพื้นที่โครงการประมาณ 420 เมตร) มิได้เป็นพื้นที่ป่าไม้ พื้นที่เพื่อการอนุรักษ์ หรือเป็นแหล่งที่อยู่อาศัยของสัตว์ป่า แต่อย่างไรก็ดี พรรณไม้ที่พบในพื้นที่ศึกษาเป็นพรรณไม้ที่ปลูกขึ้นเพื่อให้ร่มเงาตามริมถนน บ้านเรือน และพรรณไม้ที่ขึ้นตามธรรมชาติในที่ดินรกร้าง จึงไม่พบว่ามีทรัพยากรทางนิเวศวิทยาที่สำคัญ สำหรับแหล่งน้ำผิวดินในรัศมี 1 กิโลเมตร จำนวน 2 แห่ง ได้แก่ คลองบ้านกล้วยใต้ อยู่ห่างจากพื้นที่โครงการ ประมาณ 500 เมตร และ คลองหัวลำโพง อยู่ห่างจากพื้นที่โครงการ ประมาณ 870 เมตร มีคุณภาพน้ำเสื่อมโทรม ใช้ประโยชน์เพื่อการระบายน้ำเป็นสำคัญ ดังนั้น จึงไม่มีระบบนิเวศวิทยาในน้ำที่สำคัญ	3) ดินที่อยู่ระหว่างรอกการนำไปใช้ประโยชน์ต้องมีพื้นที่กองเก็บที่อยู่ห่างจากท่อระบายน้ำเพื่อป้องกันการชะพาดิน ตะกอนสู่ท่อระบายน้ำสาธารณะ	ทางระบายน้ำ ตลอด ระยะเวลาการก่อสร้าง ผู้รับผิดชอบ บริษัท บูทิด แบงค็อก สุขุมวิท 36 จำกัด

พฤศจิกายน

กรรมการผู้มีอำนาจ บริษัท บูทิด แบงค็อก สุขุมวิท 36 จำกัด

พฤศจิกายน 2562.....

บุคคลธรรมดาผู้มีสิทธิจัดทำรายงาน บริษัท กรีนแคร์ คอนซัลแตนท์ จำกัด

ตารางที่ 2 ผลกระทบสิ่งแวดล้อมที่สำคัญ มาตรการป้องกันและแก้ไขผลกระทบสิ่งแวดล้อม และมาตรการติดตามตรวจสอบผลกระทบสิ่งแวดล้อม
โครงการ บูติก แบงค็อก สุขุมวิท 36 ของบริษัท บูติก แบงค็อก สุขุมวิท 36 จำกัด (ระยะก่อสร้าง)

องค์ประกอบทางสิ่งแวดล้อม และคุณค่าต่างๆ	ผลกระทบสิ่งแวดล้อมที่สำคัญ	มาตรการป้องกันและแก้ไขผลกระทบสิ่งแวดล้อม	มาตรการติดตามตรวจสอบ ผลกระทบสิ่งแวดล้อม
3. คุณค่าการใช้ประโยชน์ของมนุษย์			
3.1 การใช้ประโยชน์ที่ดิน	ตามกฎหมายกระทรวงให้ใช้บังคับผังเมืองรวมกรุงเทพมหานคร พ.ศ. 2556 โครงการ บูติก แบงค็อก สุขุมวิท 36 ตั้งอยู่บนที่ดินประเภท ย.9 (ย.9-23) สีนํ้าตาล เป็นที่ดินประเภทที่อยู่อาศัยหนาแน่นมากที่มีวัตถุประสงค์เพื่อรองรับการอยู่อาศัยในบริเวณพื้นที่เขตเมืองชั้นในซึ่งอยู่ในเขตการให้บริการของระบบขนส่งมวลชน โดยที่ดินประเภทนี้ห้ามใช้ประโยชน์ที่ดินเพื่อกิจการตามที่กำหนด 29 ประเภท รวมถึง (8) โรงแรมตามกฎหมายว่าด้วยโรงแรมที่มีจำนวนห้องพักเกิน 80 ห้อง เว้นแต่ที่ตั้งอยู่ริมถนนสาธารณะที่มีขนาดเขตทางไม่น้อยกว่า 12 เมตร หรือตั้งอยู่ภายในระยะ 500 เมตร จากบริเวณโดยรอบสถานีรถไฟฟ้าขนส่งมวลชน ให้มีอัตราส่วนพื้นที่อาคารรวมต่อพื้นที่ดินไม่เกิน 4 : 1 และมีอัตราส่วนของที่ว่างต่อพื้นที่อาคารรวมไม่น้อยกว่าร้อยละเจ็ด และให้มีพื้นที่	1) ก่อสร้างอาคารตามที่กฎหมายกำหนด โดยมีค่าอัตราส่วนพื้นที่อาคารรวมต่อพื้นที่ดิน (FAR) เท่ากับ 6.34 : 1 มีค่าอัตราส่วนพื้นที่ว่างต่อพื้นที่อาคาร (OSR) ร้อยละ 4.75 และมีพื้นที่น้ำซึมผ่านได้เพื่อปลูกต้นไม้ 354 ตารางเมตร (ไม่น้อยกว่าร้อยละ 50 ของพื้นที่ว่างหรือไม่น้อยกว่า 213.35 ตารางเมตร) 2) จำกัดกิจกรรมการก่อสร้างให้อยู่ภายในขอบเขตที่ดินโครงการโดยไม่รุกล้ำที่ดินสาธารณะหรือที่ดินบุคคลอื่น	1) ตรวจสอบกิจกรรมการก่อสร้างให้อยู่ภายในขอบเขตที่ดินโครงการ <u>ผู้รับผิดชอบ</u> บริษัท บูติก แบงค็อก สุขุมวิท 36 จำกัด

พฤศจิกายน 2562

กรรมการผู้มีอำนาจ บริษัท บูติก แบงค็อก สุขุมวิท 36 จำกัด

พฤศจิกายน 2562.....

บุคคลธรรมดาผู้มีสิทธิจัดทำรายงาน บริษัท กรีนแคร์ คอนซัลแตนท์ จำกัด

ตารางที่ 2 ผลกระทบสิ่งแวดล้อมที่สำคัญ มาตรการป้องกันและแก้ไขผลกระทบสิ่งแวดล้อม และมาตรการติดตามตรวจสอบผลกระทบสิ่งแวดล้อม
โครงการ บูทิก แบนด์ค็อก สุขุมวิท 36 ของบริษัท บูทิก แบนด์ค็อก สุขุมวิท 36 จำกัด (ระยะก่อสร้าง)

องค์ประกอบทางสิ่งแวดล้อม และคุณค่าต่างๆ	ผลกระทบสิ่งแวดล้อมที่สำคัญ	มาตรการป้องกันและแก้ไขผลกระทบสิ่งแวดล้อม	มาตรการติดตามตรวจสอบ ผลกระทบสิ่งแวดล้อม
	ซึ่งเป็นโรงแรมที่มีจำนวนห้องพักเกิน 80 ห้อง สามารถ ก่อสร้างได้ตามข้อยกเว้น เนื่องจากโครงการตั้งอยู่ภายใน ระยะ 500 เมตร จากบริเวณโดยรอบสถานีรถไฟฟ้า ขนส่งมวลชน (สถานีทองหล่อ)		
3.2 การจราจร	การขนส่งวัสดุก่อสร้างโดยรถบรรทุกขนาด 6 ล้อ หรือ 10 ล้อ เฉลี่ยวันละ 2 เที่ยว (คัน) ตลอดช่วงงานก่อสร้าง และขนส่งดิน โดยรถบรรทุกขนาด 6 ล้อ หรือ 10 ล้อ เฉลี่ยวันละ 2 เที่ยว (คัน) โดยจะขนส่งในช่วงเวลาที่ ได้รับอนุญาตและหลีกเลี่ยงการขนส่งในช่วงเวลาเร่งด่วน เพื่อลดปัญหาการจราจรติดขัดและเพื่อความปลอดภัย ของประชาชนในชุมชน	1) รถบรรทุกวัสดุก่อสร้างและขนส่งดิน ต้องวิ่งในเวลา กฎหมายกำหนด โดยรถบรรทุก 6 ล้อ ห้ามวิ่งในเวลา 6.00-9.00 น. และ 16.00-20.00 น. ยกเว้นวันหยุดราชการ รถบรรทุก 10 ล้อ ห้ามวิ่งในเวลา 6.00-10.00 น. และ 15.00-21.00 น. ยกเว้นวันหยุดราชการ รถบรรทุกอื่นๆ เช่น รถบรรทุกเสาเข็ม ห้ามวิ่งในเวลา 6.00-21.00 น. ยกเว้นวันหยุดราชการ 2) ติดป้ายไฟกระพริบบริเวณทางเข้า-ออกรถบรรทุกวัสดุ ก่อสร้างและติดตั้งป้ายเตือนเขตก่อสร้าง เพื่อเตือนผู้ขับ ขี่ให้ระมัดระวัง 3) ติดป้ายประชาสัมพันธ์บริเวณด้านข้างของรถขนส่งดิน รถขนส่งวัสดุก่อสร้าง และรถรับ-ส่งคนงาน โดยระบุชื่อ	1) ตรวจสอบรถบรรทุกที่เข้า ออกในพื้นที่ก่อสร้าง ให้มี การปิดคลุมส่วนบรรทุกให้ มิดชิด ไม่ให้บรรทุกน้ำหก เกิน และไม่ใช้ความเร็วเกิน กว่าที่กฎหมายกำหนด 2) ตรวจสอบรถบรรทุกให้มี การล้างทำความสะอาด ล้อรถก่อนออกจากพื้นที่ โครงการทุกครั้ง 3) ตรวจสอบรถบรรทุกไม่ให้ จอดกีดขวางบริเวณ

พฤศจิกายน

กรรมการผู้มีอำนาจ บริษัท บูทิก แบนด์ค็อก สุขุมวิท 36 จำกัด

บุคคลธรรมดาผู้มีสิทธิจัดทำรายงาน บริษัท กรีนแคร์ คอนซัลแตนท์ จำกัด

ตารางที่ 2 ผลกระทบสิ่งแวดล้อมที่สำคัญ มาตรการป้องกันและแก้ไขผลกระทบสิ่งแวดล้อม และมาตรการติดตามตรวจสอบผลกระทบสิ่งแวดล้อม
โครงการ บูทิก แบงค็อก สุขุมวิท 36 ของบริษัท บูทิก แบงค็อก สุขุมวิท 36 จำกัด (ระยะก่อสร้าง)

องค์ประกอบทางสิ่งแวดล้อม และคุณค่าต่างๆ	ผลกระทบสิ่งแวดล้อมที่สำคัญ	มาตรการป้องกันและแก้ไขผลกระทบสิ่งแวดล้อม	มาตรการติดตามตรวจสอบ ผลกระทบสิ่งแวดล้อม
		<p>บริษัทผู้รับเหมา พร้อมเบอร์โทรศัพท์ติดต่อ เพื่อให้ผู้พักอาศัยใกล้เคียงและผู้ที่เกี่ยวข้องหรือใช้เส้นทางร่วมกับบริเวณของโครงการได้ทราบข้อมูล และสามารถติดต่อกับผู้รับเหมาได้โดยตรง ในกรณีที่ได้รับผลกระทบ</p> <p>4) มีป้ายชื่อโครงการ ป้ายเตือนต่างๆ และลูกศรแสดงทิศทางเข้า-ออกโครงการ ให้สามารถมองเห็นได้อย่างชัดเจน ในระยะที่สามารถชะลอเพื่อเลี้ยวรถเข้าสู่พื้นที่โครงการได้อย่างปลอดภัย</p> <p>5) มีเจ้าหน้าที่รักษาความปลอดภัย คอยอำนวยความสะดวกให้กับรถที่เข้า-ออกโครงการได้โดยสะดวก ปลอดภัย ไม่กีดขวางการจราจรบนถนนสาธารณะ</p> <p>6) มีพื้นที่สำหรับจอดรถบรรทุกไว้ภายในพื้นที่โครงการ เพื่อเป็นพื้นที่จอดรถสำหรับขนส่งดิน วัสดุก่อสร้าง และรับ-ส่งคนงาน เพื่อไม่ให้กระทบต่อผู้ใช้ถนนสาธารณะ</p> <p>7) ห้ามจอดรถเพื่อขนส่งดิน หรือวัสดุก่อสร้างบนถนนสาธารณะด้านหน้าโครงการ</p>	<p>ด้านหน้าโครงการหรือพื้นที่ใกล้เคียง ตลอดระยะเวลาการก่อสร้าง</p> <p>4) ตรวจสอบและปรับปรุงป้ายสัญญาณหรือป้ายเตือนต่างๆ ให้มีความชัดเจน และอยู่ในสภาพดี เพื่อให้ผู้ขับขี่และผู้สัญจรผ่านสังเกตเห็นได้ชัดเจน และระมัดระวังเขตก่อสร้าง ตลอดระยะเวลาการก่อสร้าง</p> <p>ผู้รับผิดชอบ บริษัท บูทิก แบงค็อก สุขุมวิท 36 จำกัด</p>



พฤศจิกายน 2562.....

พฤศจิกายน 2562.....

กรรมการผู้มีอำนาจ บริษัท บูทิก แบงค็อก สุขุมวิท 36 จำกัด

บุคคลธรรมดาผู้มีสิทธิจัดทำรายงาน บริษัท กรีนแคร์ คอนซัลแตนท์ จำกัด

ตารางที่ 2 ผลกระทบสิ่งแวดล้อมที่สำคัญ มาตรการป้องกันและแก้ไขผลกระทบสิ่งแวดล้อม และมาตรการติดตามตรวจสอบผลกระทบสิ่งแวดล้อม
โครงการ บูทิด แบงค็อก สุขุมวิท 36 ของบริษัท บูทิด แบงค็อก สุขุมวิท 36 จำกัด (ระยะก่อสร้าง)

องค์ประกอบทางสิ่งแวดล้อม และคุณค่าต่างๆ	ผลกระทบสิ่งแวดล้อมที่สำคัญ	มาตรการป้องกันและแก้ไขผลกระทบสิ่งแวดล้อม	มาตรการติดตามตรวจสอบ ผลกระทบสิ่งแวดล้อม
		<p>8) ควบคุมการเข้า-ออกของรถขนส่งคอนกรีตสำเร็จรูปไม่ให้ส่งผลกระทบต่อการเดินรถบนถนนสาธารณะที่อยู่ใกล้เคียง โดยผู้รับเหมาต้องใช้วิธีประสานกับหน่วยงานจำหน่ายคอนกรีตสำเร็จรูปทุกคันทางโทรศัพท์เคลื่อนที่และวิทยุสื่อสารเพื่อควบคุมเวลาในการออกเดินของรถจากโรงงานผลิต โดยให้ออกสลับกัน ไม่มาพร้อมกันในเวลาเดียวกัน ในขณะที่พื้นที่ก่อสร้างจะรายงานสถานการณ์ที่พื้นที่ก่อสร้างเป็นระยะๆ เพื่อปรับแผนส่งคอนกรีตให้สัมพันธ์กันมากที่สุด</p> <p>9) กำชับพนักงานขับรถบรรทุกขนส่งดินและวัสดุก่อสร้างให้วิ่งรถตามเส้นทางที่จราจรกำหนดไว้เท่านั้น (ห้ามกลับรถบริเวณด้านหน้าโครงการ)</p>	



พฤศจิกายน 2562

กรรมการผู้มีอำนาจ บริษัท บูทิด แบงค็อก สุขุมวิท 36 จำกัด

พฤศจิกายน 2562

บุคคลธรรมดาผู้มีสิทธิจัดทำรายงาน บริษัท กรีนแคร์ คอนซัลแตนท์ จำกัด

ตารางที่ 2 ผลกระทบสิ่งแวดล้อมที่สำคัญ มาตรการป้องกันและแก้ไขผลกระทบสิ่งแวดล้อม และมาตรการติดตามตรวจสอบผลกระทบสิ่งแวดล้อม
โครงการ บูทิด แบงค็อก สุขุมวิท 36 ของบริษัท บูทิด แบงค็อก สุขุมวิท 36 จำกัด (ระยะก่อสร้าง)

องค์ประกอบทางสิ่งแวดล้อม และคุณค่าต่างๆ	ผลกระทบสิ่งแวดล้อมที่สำคัญ	มาตรการป้องกันและแก้ไขผลกระทบสิ่งแวดล้อม	มาตรการติดตามตรวจสอบ ผลกระทบสิ่งแวดล้อม
3.3 น้ำใช้	น้ำใช้ในช่วงก่อสร้างจะรับจากการประปานครหลวง กิจกรรมการใช้น้ำส่วนใหญ่มาจากการใช้น้ำของคนงาน ก่อสร้างเพื่อการชำระล้าง น้ำใช้ในห้องน้ำ/ห้องส้วม และ การทำความสะอาดอุปกรณ์หรือทำความสะอาดพื้นที่ หลังเสร็จงาน โดยการประเมิณน้ำใช้ในช่วงก่อสร้าง เฉลี่ยประมาณ 25.0 ลูกบาศก์เมตร/วัน โครงการ จำเป็นต้องมีการสำรองน้ำไว้ใช้ให้เพียงพอเพื่อไม่ให้มี ผลกระทบต่อชุมชนข้างเคียง	1) จัดให้มีการสำรองน้ำใช้ให้สามารถใช้ได้อย่างน้อย 1 วัน 2) จัดหาน้ำดื่มสะอาดให้เพียงพอกับความต้องการบริโภค ของคนงานก่อสร้าง 3) กำกับดูแลให้คนงานก่อสร้างให้ใช้น้ำอย่างประหยัด ไม่เปิดน้ำทิ้งหรือปล่อยให้มีการรั่วไหล	1) ตรวจสอบระบบท่อ ถึงเก็บน้ำ และอุปกรณ์ ต่างๆ ในระบบประปา เป็นประจำให้อยู่ในสภาพ การใช้งานที่ดี หากเกิด การชำรุด เสียหาย หรือมี การรั่วไหลให้ซ่อมแซม โดยเร็ว ผู้รับผิดชอบ บริษัท บูทิด แบงค็อก สุขุมวิท 36 จำกัด
3.4 การบำบัดน้ำเสีย	น้ำเสียจะมาจากกิจกรรมก่อสร้างประมาณ 20.0 ลูกบาศก์เมตร/วัน และมาจากบ้านพักคนงานประมาณ 48.0 ลูกบาศก์เมตร/วัน น้ำเสียและสิ่งปฏิกูลที่เกิดขึ้น	1) มีห้องส้วมสำหรับคนงานก่อสร้างให้เพียงพอสำหรับการ ใช้งาน และมีการบำบัดน้ำเสียและสิ่งปฏิกูลก่อนระบาย สู่ท่อระบายน้ำสาธารณะ 2) น้ำทิ้งที่ผ่านการบำบัดแล้วจะระบายผ่านท่อระบายน้ำ ชั่วคราว ไปสู่ท่อระบายน้ำสาธารณะที่อยู่ใกล้เคียง	1) ตรวจสอบคุณภาพน้ำทิ้ง ก่อนระบายสู่ท่อระบายน้ำ สาธารณะ 1 จุด โดย ตรวจวัดเดือนละ 1 ครั้ง ตลอดระยะเวลาการ

พฤศจิกายน

กรรมการผู้มีอำนาจ บริษัท บูทิด แบงค็อก สุขุมวิท 36 จำกัด



บุคคลธรรมดาผู้มีสิทธิจัดทำรายงาน บริษัท กรีนแคร์ คอนซัลแตนท์ จำกัด

ตารางที่ 2 ผลกระทบสิ่งแวดล้อมที่สำคัญ มาตรการป้องกันและแก้ไขผลกระทบสิ่งแวดล้อม และมาตรการติดตามตรวจสอบผลกระทบสิ่งแวดล้อม
โครงการ บูติก แบนด์ค็อก สุขุมวิท 36 ของบริษัท บูติก แบนด์ค็อก สุขุมวิท 36 จำกัด (ระยะก่อสร้าง)

องค์ประกอบทางสิ่งแวดล้อม และคุณค่าต่างๆ	ผลกระทบสิ่งแวดล้อมที่สำคัญ	มาตรการป้องกันและแก้ไขผลกระทบสิ่งแวดล้อม	มาตรการติดตามตรวจสอบ ผลกระทบสิ่งแวดล้อม
	แหล่งเพาะพันธุ์ของสัตว์น้ำโรค ส่งผลกระทบด้าน สุขอนามัยของพนักงานและประชาชนหรือชุมชน ที่อยู่ใกล้เคียง หากระบายสู่ท่อระบายน้ำสาธารณะจะ ส่งผลกระทบต่อคุณภาพน้ำในแหล่งรองรับ	3) น้ำเสียจากการชำระล้างร่างกาย และการล้างทำความสะอาด สะอาดอุปกรณ์ มีความสกปรกในรูปสารอินทรีย์ไม่มาก โครงการจะจัดให้มีท่อระบายน้ำ ซึ่งมีบ่อดักเพื่อ ตกตะกอนสิ่งสกปรกก่อนระบายสู่ท่อระบายน้ำ สาธารณะ 4) มีพนักงานดูแลทำความสะอาดห้องน้ำ ห้องส้วม และ ดูแลระบบบำบัดน้ำเสียให้ทำงานได้อย่างมีประสิทธิภาพ 5) ประสานรถสูบล้างถังของสำนักงานเขตคลองเตย ให้มาสูบล้างถังไปกำจัดเป็นระยะ 6) เมื่อการก่อสร้างแล้วเสร็จต้องมีการรื้อย้ายห้องส้วม คนงานนำสิ่งปฏิกูลที่ตกค้างไปบำบัดตามหลักสุขาภิบาล ปรับสภาพพื้นที่ และมีการฆ่าเชื้อโรคบริเวณพื้นที่ โดยรอบ	ก่อสร้าง พารามิเตอร์ ที่ตรวจวัดประกอบด้วย pH, BOD, SS, Settleable Solids, TDS, Sulfide, TKN และ Fat , Oil and Grease (รูปที่ 1) ผู้รับผิดชอบ บริษัท บูติก แบนด์ค็อก สุขุมวิท 36 จำกัด



พฤศจิกายน

พฤศจิกายน 2562.....

กรรมการผู้มีอำนาจ บริษัท บูติก แบนด์ค็อก สุขุมวิท 36 จำกัด

บุคคลธรรมดาผู้มีสิทธิจัดทำรายงาน บริษัท กรีนแคร์ คอนซัลแตนท์ จำกัด

ตารางที่ 2 ผลกระทบสิ่งแวดล้อมที่สำคัญ มาตรการป้องกันและแก้ไขผลกระทบสิ่งแวดล้อม และมาตรการติดตามตรวจสอบผลกระทบสิ่งแวดล้อม
โครงการ บูติก แบงค็อก สุขุมวิท 36 ของบริษัท บูติก แบงค็อก สุขุมวิท 36 จำกัด (ระยะก่อสร้าง)

องค์ประกอบทางสิ่งแวดล้อม และคุณค่าต่างๆ	ผลกระทบสิ่งแวดล้อมที่สำคัญ	มาตรการป้องกันและแก้ไขผลกระทบสิ่งแวดล้อม	มาตรการติดตามตรวจสอบ ผลกระทบสิ่งแวดล้อม
3.5 การระบายน้ำและ การป้องกันน้ำท่วม	สภาพพื้นที่โครงการเดิมเป็นพื้นที่ว่าง มีต้นไม้และพืชต่าง ๆ ขึ้นปกคลุม ซึ่งมีการระบายน้ำตามธรรมชาติของพื้นที่ การพัฒนาโครงการในช่วงก่อสร้าง สภาพพื้นที่จะเริ่มเปลี่ยนแปลงไป มีการปรับสภาพพื้นที่ และมีการก่อสร้างเกิดขึ้น สภาพการระบายน้ำจะเปลี่ยนแปลงไป ฝนที่ตกในพื้นที่ก่อสร้างและน้ำทิ้งที่เกิดจากการใช้น้ำในกิจกรรมก่อสร้างหากไม่มีการจัดการดูแล น้ำฝนจะไหลนองไปตามพื้นที่ ชะพาเอาเศษดิน เศษตะกอน หรือวัสดุก่อสร้างไปอุดตันที่ระบายน้ำ หรือทำให้เกิดน้ำท่วมขังได้ โครงการจำเป็นต้องมีการจัดการการระบายน้ำในพื้นที่ก่อสร้างให้เหมาะสมเพื่อลดผลกระทบจากการระบายน้ำฝนและน้ำที่ระบายทิ้งจากโครงการไม่ให้มีผลกระทบต่อพื้นที่ข้างเคียง	1) ควบคุมการระบายน้ำโดยจัดให้มีที่ระบายน้ำชั่วคราวเพื่อรวบรวมน้ำฝนที่ตกในพื้นที่โครงการ ก่อนระบายออกสู่ที่ระบายน้ำสาธารณะ 2) ดินที่อยู่ระหว่างรอการนำไปใช้ประโยชน์ต้องมีพื้นที่กองเก็บที่อยู่ห่างจากที่ระบายน้ำสาธารณะเพื่อป้องกันการชะพาดินตะกอนสู่ที่ระบายน้ำสาธารณะ 3) ดูแลไม่ให้เศษวัสดุที่เหลือจากการก่อสร้างตกลงในท่อระบายน้ำสาธารณะซึ่งจะทำให้กีดขวางการระบายน้ำของชุมชน	1) ตรวจสอบระบบระบายน้ำในพื้นที่ก่อสร้างทุก 3 เดือน เมื่อพบการอุดตันหรือการระบายน้ำไม่สะดวก ต้องทำความสะอาดหรือขุดลอกให้สามารถระบายน้ำได้สะดวก <u>ผู้รับผิดชอบ</u> บริษัท บูติก แบงค็อก สุขุมวิท 36 จำกัด



พฤศจิกายน 2562.....

กรรมการผู้มีอำนาจ บริษัท บูติก แบงค็อก สุขุมวิท 36 จำกัด

พฤศจิกายน 2562.....

บุคคลธรรมดาผู้มีสิทธิจัดทำรายงาน บริษัท กรีนแคร์ คอนซัลแตนท์ จำกัด

ตารางที่ 2 ผลกระทบสิ่งแวดล้อมที่สำคัญ มาตรการป้องกันและแก้ไขผลกระทบสิ่งแวดล้อม และมาตรการติดตามตรวจสอบผลกระทบสิ่งแวดล้อม
โครงการ บูทิด แบนค็อก สุขุมวิท 36 ของบริษัท บูทิด แบนค็อก สุขุมวิท 36 จำกัด (ระยะก่อสร้าง)

องค์ประกอบทางสิ่งแวดล้อม และคุณค่าต่างๆ	ผลกระทบสิ่งแวดล้อมที่สำคัญ	มาตรการป้องกันและแก้ไขผลกระทบสิ่งแวดล้อม	มาตรการติดตามตรวจสอบ ผลกระทบสิ่งแวดล้อม
3.6 ไฟฟ้า	ในระยะก่อสร้าง ผู้รับเหมาจะเป็นผู้จัดหาไฟฟ้าที่ใช้ในการก่อสร้าง โดยต่อผ่านมิเตอร์ไฟฟ้าชั่วคราวจากการไฟฟ้านครหลวง โดยมีปริมาณการใช้ไฟฟ้าสำหรับการก่อสร้างไม่มากนัก และใช้ในบางช่วงของการก่อสร้าง เช่น การเชื่อม ตัดโลหะ และไฟฟ้าส่องสว่าง เป็นต้น	1) อุปกรณ์ไฟฟ้าที่ติดตั้งและใช้งานภายในพื้นที่ก่อสร้าง ต้องมีลักษณะเป็นไปตามมาตรฐาน 2) กำกับดูแลคนงานให้ใช้ไฟฟ้าอย่างประหยัด และใช้งานอุปกรณ์ไฟฟ้าอย่างถูกวิธี 3) จัดให้มีถังดับเพลิงอย่างเพียงพอ เพื่อเตรียมความพร้อมกรณีเกิดเหตุเพลิงไหม้ 4) ติดป้ายแนะนำการใช้อุปกรณ์ดับเพลิงในบริเวณที่อุปกรณ์นั้นติดตั้งอยู่	1) ตรวจสอบอุปกรณ์ไฟฟ้าที่ใช้ในพื้นที่ก่อสร้างให้อยู่ในสภาพพร้อมใช้งาน โดยตรวจสอบอย่างน้อยเดือนละ 1 ครั้ง ตลอดระยะเวลาของการก่อสร้าง ผู้รับผิดชอบ บริษัท บูทิด แบนค็อก สุขุมวิท 36 จำกัด
3.7 การจัดการมูลฝอย	การก่อสร้างโครงการฯ จะมีเศษวัสดุจากการก่อสร้างเกิดขึ้น ประมาณ 1.28 ตัน/วัน แบ่งเป็น คอนกรีต 0.9818 ตัน/วัน, อิฐ 0.1758 ตัน/วัน, เหล็ก 0.0632 ตัน/วัน, กระเบื้องเซรามิก 0.0348 ตัน/วัน, กระเบื้องหลังคา 0.0196 ตัน/วัน, ยิปซัมบอร์ด 0.0042 ตัน/วัน	การจัดการเศษวัสดุก่อสร้าง 1) ไม่กองเก็บเศษวัสดุก่อสร้างไว้ในพื้นที่ก่อสร้างโดยไม่จำเป็น 2) ในกรณีที่ต้องกองเก็บเศษวัสดุก่อสร้าง ต้องจัดวางในบริเวณที่เหมาะสม ไม่ให้มีผลกระทบต่อพื้นที่ข้างเคียง 3) การขนย้ายเศษวัสดุก่อสร้างที่มีลักษณะเป็นฝุ่น ต้องฉีดพรมน้ำเป็นระยะเพื่อลดการฟุ้งกระจายของฝุ่นละออง	1) ตรวจสอบความสะอาดและความเป็นระเบียบเรียบร้อย บริเวณพื้นที่กองเก็บเศษวัสดุและจุดตั้งวางถังขยะรวม ตลอดระยะเวลาของการก่อสร้าง

พฤศจิกายน 2562

กรรมการผู้มีอำนาจ บริษัท บูทิด แบนค็อก สุขุมวิท 36 จำกัด

พฤศจิกายน 2562

บุคคลธรรมดาผู้มีสิทธิจัดทำรายงาน บริษัท กรีนแคร์ คอนซัลแตนท์ จำกัด



ตารางที่ 2 ผลกระทบสิ่งแวดล้อมที่สำคัญ มาตรการป้องกันและแก้ไขผลกระทบสิ่งแวดล้อม และมาตรการติดตามตรวจสอบผลกระทบสิ่งแวดล้อม
โครงการ บูทิด แวงค็อก สุขุมวิท 36 ของบริษัท บูทิด แวงค็อก สุขุมวิท 36 จำกัด (ระยะก่อสร้าง)

องค์ประกอบทางสิ่งแวดล้อม และคุณค่าต่างๆ	ผลกระทบสิ่งแวดล้อมที่สำคัญ	มาตรการป้องกันและแก้ไขผลกระทบสิ่งแวดล้อม	มาตรการติดตามตรวจสอบ ผลกระทบสิ่งแวดล้อม
	จากคนงานก่อสร้าง จะเกิดขึ้นประมาณ 0.45 ลูกบาศก์ เมตร/วัน การกองเก็บเศษวัสดุจากการก่อสร้างหรือการ จัดการขยะมูลฝอย หากไม่จัดการให้เป็นระเบียบ จะมี ผลกระทบต่อคนงานและการทำงานโดยตรง อาจทำให้ เกิดอุบัติเหตุ เป็นเชื้อเพลิงทำให้เกิดเพลิงไหม้ได้ หรือ การสะสมเศษวัสดุก่อสร้างไว้ในพื้นที่ก่อสร้างเป็น เวลานานจะทำให้เป็นแหล่งอาหารหรือที่อยู่อาศัยของ แมลง สัตว์มีพิษ หรือพาหะนำโรคต่างๆ ได้ ก่อให้เกิด ผลกระทบต่อสุขภาพอนามัยตามมาได้	4) การขนส่งเศษวัสดุก่อสร้างโดยรถบรรทุก ให้ใช้ผ้าใบปิด คลุมเพื่อป้องกันการร่วงหล่นระหว่างการขนส่ง 5) ควบคุมน้ำหน้ารถบรรทุกตามพิกัด และกำชับให้ผู้ขับรถ ปฏิบัติตามพระราชบัญญัติการจราจรทางบกและให้ ขับรถด้วยความระมัดระวังเป็นพิเศษ 6) ไม่นำเศษวัสดุก่อสร้างไปทิ้งในพื้นที่สาธารณะ หรือ สถานที่ที่อาจจะส่งผลกระทบต่อผู้พักอาศัยอยู่ในบริเวณนั้นๆ 7) กำหนดให้ผู้รับเหมาก่อสร้างขนย้ายเศษวัสดุก่อสร้าง ประเภทคอนกรีตเสริมเหล็ก ผนังอิฐมวลเบา ผนังอิฐ บล็อก ผนังอิฐมวล และผนังปูนไปกำจัดที่โรงกำจัดและ แปรรูปมูลฝอยจากการก่อสร้างของกรุงเทพมหานครที่ ซอยอ่อนนุช 86 ถนนอ่อนนุช เขตประเวศ และปฏิบัติ ตามที่กรุงเทพมหานครกำหนด การจัดการขยะมูลฝอยจากคนงานก่อสร้าง 1) จัดเตรียมถังรองรับมูลฝอย วางไว้ในบริเวณพื้นที่ ก่อสร้างให้เพียงพอ และจัดให้มีจุดพักขยะมูลฝอยรวม	ผู้รับผิดชอบ บริษัท บูทิด แวงค็อก สุขุมวิท 36 จำกัด



พฤศจิกายน 2562

กรรมการผู้มีอำนาจ บริษัท บูทิด แวงค็อก สุขุมวิท 36 จำกัด

พฤศจิกายน 2562

บุคคลธรรมดาผู้มีสิทธิจัดทำรายงาน บริษัท กรีนแคร์ คอนซัลแตนท์ จำกัด

ตารางที่ 2 ผลกระทบสิ่งแวดล้อมที่สำคัญ มาตรการป้องกันและแก้ไขผลกระทบสิ่งแวดล้อม และมาตรการติดตามตรวจสอบผลกระทบสิ่งแวดล้อม
โครงการ บูติก แบงค็อก สุขุมวิท 36 ของบริษัท บูติก แบงค็อก สุขุมวิท 36 จำกัด (ระยะก่อสร้าง)

องค์ประกอบทางสิ่งแวดล้อม และคุณค่าต่างๆ	ผลกระทบสิ่งแวดล้อมที่สำคัญ	มาตรการป้องกันและแก้ไขผลกระทบสิ่งแวดล้อม	มาตรการติดตามตรวจสอบ ผลกระทบสิ่งแวดล้อม
		<p>ของพื้นที่ก่อสร้างและติดต่อสำนักงานเขตคลองเตย เพื่อให้รถเก็บขนมูลฝอยมาเก็บขนไปกำจัดต่อไป</p> <p>2) กำชับให้คนงานก่อสร้างทิ้งมูลฝอยลงในถังรองรับที่ได้จัดเตรียมไว้ให้อย่างเคร่งครัด</p> <p>3) ล้างทำความสะอาดถังขยะและพื้นที่โดยรอบจุดพักขยะรวมเป็นประจำ โดยเฉพาะภายหลังจากเจ้าหน้าที่เข้ามาจัดเก็บขยะออกไปเรียบร้อยแล้ว</p>	
3.8 สัญญาณโทรทัศน์ และวิทยุ	<p>ระยะก่อสร้าง รวมถึงช่วงเริ่มต้นของการเปิดใช้อาคาร คาดว่าระบบโทรทัศน์จะเป็นระบบดิจิทัลเป็นส่วนใหญ่ ดังนั้น จึงเป็นผลกระทบต่อการบดบังคลื่นโทรทัศน์ต่อระบบโทรทัศน์แบบเดิม โดยพิจารณาการแพร่ภาพจากสถานีวิทยุโทรทัศน์ไทยทีวีสีช่อง 3 เนื่องจากเป็นช่องสุดท้ายที่จะยุติระบบอนาล็อก ในปี พ.ศ. 2563 ซึ่งรับสัญญาณจากสถานีที่อาคารโบยก 2 อาคารที่ใกล้เคียง</p>	<p>1) แจ้งให้ผู้ที่มีที่พักอาศัยอยู่ในพื้นที่ใกล้เคียงโครงการทราบโดยใช้เอกสารประชาสัมพันธ์ ในกรณีที่ได้รับผลกระทบ สามารถแจ้งหรือหารือกับเจ้าของโครงการในการแก้ไขผลกระทบดังกล่าว ทั้งนี้ ให้แจ้งเจ้าของโครงการได้ตั้งแต่เริ่มก่อสร้างอาคารจนถึงการก่อสร้างแล้วเสร็จเป็นเวลา 1 ปี</p> <p>2) มีลำดับขั้นตอนในการรับเรื่องร้องเรียน แก้ไขปัญหา และเยียวยาผลกระทบที่เกิดขึ้น โดยระบุขั้นตอนและระยะเวลาดำเนินการให้ชัดเจน (รูปที่ 5)</p>	<p>1) ติดตามจากเรื่องร้องเรียน และแก้ไขตามมาตรการฯ</p> <p><u>ผู้รับผิดชอบ</u> บริษัท บูติก แบงค็อก สุขุมวิท 36 จำกัด</p>



พฤศจิกายน

พฤศจิกายน 2562.....

กรรมการผู้มีอำนาจ บริษัท บูติก แบงค็อก สุขุมวิท 36 จำกัด

บุคคลธรรมดาผู้มีสิทธิจัดทำรายงาน บริษัท กรีนแคร์ คอนซัลแตนท์ จำกัด

ตารางที่ 2 ผลกระทบสิ่งแวดล้อมที่สำคัญ มาตรการป้องกันและแก้ไขผลกระทบสิ่งแวดล้อม และมาตรการติดตามตรวจสอบผลกระทบสิ่งแวดล้อม
โครงการ บูทิก แบงค็อก สุขุมวิท 36 ของบริษัท บูทิก แบงค็อก สุขุมวิท 36 จำกัด (ระยะก่อสร้าง)

องค์ประกอบทางสิ่งแวดล้อม และคุณค่าต่างๆ	ผลกระทบสิ่งแวดล้อมที่สำคัญ	มาตรการป้องกันและแก้ไขผลกระทบสิ่งแวดล้อม	มาตรการติดตามตรวจสอบ ผลกระทบสิ่งแวดล้อม
	โครงการที่ตั้งอยู่ในเขตเมือง เป็นสังคมที่รับกระแสการเปลี่ยนแปลงได้อย่างรวดเร็ว ซึ่งในพื้นที่มีระบบการให้บริการโทรทัศนที่หลากหลายทั้งระบบจานรับสัญญาณดาวเทียม ระบบโทรทัศนทางสายเคเบิล อินเทอร์เน็ตทีวี เป็นต้น จึงเป็นผลกระทบระยะสั้น ผลกระทบจึงอยู่ระดับต่ำ	3) ในกรณีที่ทั้ง 2 ฝ่าย (เจ้าของโครงการและผู้พักอาศัย บริเวณใกล้เคียง) ไม่สามารถตกลงกันได้ ให้จัดตั้ง คณะกรรมการประสานงานแก้ไขปัญหาที่เกิดจากการพัฒนาโครงการ เพื่อเจรจาหาข้อตกลงร่วมกัน	
4. คุณค่าคุณภาพชีวิต			
4.1 ผลกระทบทางสังคม	จากการสอบถามความคิดเห็นของประชาชน โดยเฉพาะ ที่อยู่ใกล้โครงการมีความกังวลต่อผลกระทบ ดังนี้ 1) การจราจรติดขัด การก่อสร้างอาจส่งผลกระทบต่อสภาพการจราจร เนื่องจากจะมีการขนส่งวัสดุ สิ่งของ หรือคนงานเข้าออก โดยเฉพาะรถขนส่งที่เป็นรถบรรทุกขนาดใหญ่ กิจกรรมเหล่านี้จะเกิดเป็นระยะตลอดช่วงการก่อสร้าง ซึ่งอาจจะ	1) ติดตั้งกล่องรับเรื่องร้องเรียน และติดป้ายประชาสัมพันธ์ บริเวณด้านหน้าโครงการ โดยระบุชื่อเจ้าของโครงการ ชื่อผู้รับเหมา ผู้ควบคุมงาน พร้อมเบอร์โทรศัพท์ติดต่อ ผู้รับผิดชอบ เบอร์โทรศัพท์ของหน่วยงานอนุญาต เพื่อให้ ผู้พักอาศัยที่อยู่ใกล้เคียงได้ทราบข้อมูล และสามารถ ติดต่อกับผู้รับเหมา/ผู้ควบคุมงาน/หน่วยงานอนุญาตได้ โดยตรง ในกรณีได้รับความเดือดร้อนจากการก่อสร้าง	1) สำรวจสภาพเศรษฐกิจ สังคม และความคิดเห็น ของประชาชน สถาน ประกอบการ และ หน่วยงานที่เกี่ยวข้อง ครอบคลุม ประเด็น ด้านการเปลี่ยนแปลง สภาพแวดล้อม ปัญหา และความเดือดร้อน

พฤศจิกายน

กรรมการผู้มีอำนาจ บริษัท บูทิก แบงค็อก สุขุมวิท 36 จำกัด



พฤศจิกายน 2562

บุคคลธรรมดาผู้มีสิทธิจัดทำรายงาน บริษัท กรีนแคร์ คอนซัลแตนท์ จำกัด

ตารางที่ 2 ผลกระทบสิ่งแวดล้อมที่สำคัญ มาตรการป้องกันและแก้ไขผลกระทบสิ่งแวดล้อม และมาตรการติดตามตรวจสอบผลกระทบสิ่งแวดล้อม
โครงการ บูทิก แบนค็อก สุขุมวิท 36 ของบริษัท บูทิก แบนค็อก สุขุมวิท 36 จำกัด (ระยะก่อสร้าง)

องค์ประกอบทางสิ่งแวดล้อม และคุณค่าต่างๆ	ผลกระทบสิ่งแวดล้อมที่สำคัญ	มาตรการป้องกันและแก้ไขผลกระทบสิ่งแวดล้อม	มาตรการติดตามตรวจสอบ ผลกระทบสิ่งแวดล้อม
	<p>2) คุณภาพอากาศ/ฝุ่นละออง กิจกรรมการก่อสร้าง ได้แก่ การปรับถมพื้นที่ การบดอัดดิน การกองดินระหว่างรอใช้ประโยชน์ การขนส่งอุปกรณ์ก่อสร้าง และการทำงานของเครื่องจักรในพื้นที่ก่อสร้าง ก่อให้เกิดมลสารทางอากาศที่สำคัญ ได้แก่ ฝุ่นละออง และไอเสียจากเครื่องจักรที่ใช้ในงานก่อสร้าง ทั้งนี้จากการประเมิน พบว่า มลภาวะที่เกิดขึ้นในช่วงก่อสร้างยังไม่เกินค่ามาตรฐาน อย่างไรก็ตาม เนื่องจากบริเวณใกล้เคียงโครงการมีบ้านพักอาศัยที่อาจได้รับผลกระทบ ซึ่งโครงการจำเป็นต้องให้ความสำคัญ โดยดำเนินการติดตามสอบถามผู้อยู่อาศัยใกล้เคียงถึงผลกระทบที่ได้รับเพื่อรับทราบปัญหาและดำเนินการแก้ไข</p> <p>3) เสียงดังและความสั่นสะเทือน กิจกรรมการก่อสร้าง โดยเฉพาะงานฐานราก ก่อให้เกิด</p>	<p>2) มีลำดับขั้นตอนในการรับเรื่องร้องเรียน แก้ไขปัญหา และเยียวยาผลกระทบที่เกิดขึ้น โดยระบุขั้นตอนและระยะเวลาดำเนินการที่ชัดเจน (รูปที่ 5)</p> <p>3) เมื่อได้รับแจ้งร้องเรียนเรื่องความเสียหายจากการก่อสร้าง โครงการจะส่งช่างหรือหัวหน้างานผู้รับผิดชอบเข้าไปให้การช่วยเหลือซ่อมแซม แก้ไข ตามความเสียหายที่เกิดขึ้นเป็นการเฉพาะหน้าก่อน (ไม่คิดค่าใช้จ่าย) ทั้งนี้ ต้องได้รับอนุญาตจากเจ้าของบ้านและนัดหมายเวลาที่สะดวก</p> <p>4) กรณีมีผู้เสียหายหรือได้รับผลกระทบ โครงการยินดีจะชดเชยและเยียวยาผลกระทบ โดยให้เป็นการเจรจาตกลงของทั้งสองฝ่าย คือ เจ้าของโครงการและผู้ได้รับผลกระทบ</p> <p>5) มีการทำประกันภัยและความรับผิดชอบต่อร่างกายและทรัพย์สินของบุคคลภายนอก และแสดงสำเนาตารางกรมธรรม์ประกันภัยดังกล่าวไว้ในที่เปิดเผยและเห็นได้ง่ายภายในพื้นที่ก่อสร้าง</p>	<p>ตลอดจนความคิดเห็นและข้อเสนอแนะที่ต้องการให้โครงการปรับปรุงแก้ไขเพื่อลดผลกระทบจากการก่อสร้างโครงการ โดยดำเนินการในพื้นที่ระยะประชิด พื้นที่รัศมี 100 เมตร จากขอบพื้นที่โครงการ พื้นที่อ่อนไหว และพื้นที่ตามแนวเส้นทาง การขนส่งวัสดุ และอุปกรณ์ก่อสร้าง โดยดำเนินการปีละ 1 ครั้ง ตั้งแต่เริ่มก่อสร้างโครงการ จนถึงก่อนอนุญาตเปิดใช้อาคาร โดยวิธีการศึกษา และการสุ่มตัวอย่างให้</p>

พฤศจิกายน

กรรมการผู้มีอำนาจ บริษัท บูทิก แบนค็อก สุขุมวิท 36 จำกัด



บุคคลธรรมดาผู้มีสิทธิจัดทำรายงาน บริษัท กรีนแคร์ คอนซัลแตนท์ จำกัด

ตารางที่ 2 ผลกระทบสิ่งแวดล้อมที่สำคัญ มาตรการป้องกันและแก้ไขผลกระทบสิ่งแวดล้อม และมาตรการติดตามตรวจสอบผลกระทบสิ่งแวดล้อม
โครงการ บุติก แบงค็อก สุขุมวิท 36 ของบริษัท บุติก แบงค็อก สุขุมวิท 36 จำกัด (ระยะก่อสร้าง)

องค์ประกอบทางสิ่งแวดล้อม และคุณค่าต่างๆ	ผลกระทบสิ่งแวดล้อมที่สำคัญ	มาตรการป้องกันและแก้ไขผลกระทบสิ่งแวดล้อม	มาตรการติดตามตรวจสอบ ผลกระทบสิ่งแวดล้อม
	เสียงและความสั่นสะเทือนพบว่า ในกรณีที่ไม่มีมาตรการลดผลกระทบ กิจกรรมของโครงการจะทำให้ระดับเสียงในชุมชนเพิ่มขึ้นเกินค่ามาตรฐาน	<p>6) ก่อนเริ่มการก่อสร้าง เจ้าหน้าที่จะขออนุญาตเจ้าของอาคารข้างเคียงเพื่อเข้าไปตรวจสอบ ถ่ายภาพ และบันทึกสภาพของอาคารข้างเคียงเพื่อเป็นข้อมูลเปรียบเทียบกรณีที่อาจได้รับผลกระทบจากการก่อสร้างโครงการ และแจ้งผลการตรวจสอบให้เจ้าของอาคารรับทราบ</p> <p>7) จัดให้มีป้ายแสดงรายละเอียดโครงการและรายละเอียดมาตรการฯ ติดตั้งไว้บริเวณด้านหน้าโครงการ</p> <p>8) กำหนดให้ก่อสร้างตั้งแต่เวลา 8.00-18.00 น. (หยุดวันอาทิตย์) กรณีมีความจำเป็นต้องก่อสร้างต่อเนื่องเกินเวลาที่กำหนด ต้องเป็นกิจกรรมที่ไม่มีเสียงดังรบกวน และไม่มีความสั่นสะเทือน หรือการเทปูนเท่านั้น โดยให้ดำเนินการได้ไม่เกิน 22.00 น. โดยแจ้งให้หน่วยงานอนุญาตและผู้พักอาศัยข้างเคียงทราบล่วงหน้าไม่น้อยกว่า 3 วัน และดำเนินการได้ไม่เกิน 3 ครั้ง/สัปดาห์</p> <p>9) กำหนดระเบียบให้คนงานยึดถือปฏิบัติเพื่อความปลอดภัยและไม่สร้างปัญหาหรือละเมิดต่อบุคคลภายนอก</p>	<p>เป็นไปตามหลักวิชาการและหลักสถิติ พร้อมทั้งแสดงภาพตำแหน่งการสำรวจให้ชัดเจน</p> <p><u>ผู้รับผิดชอบ</u> บริษัท บุติก แบงค็อก สุขุมวิท 36 จำกัด</p>



พฤศจิกายน 2562.....

กรรมการผู้มีอำนาจ บริษัท บุติก แบงค็อก สุขุมวิท 36 จำกัด

พฤศจิกายน 2562.....

บุคคลธรรมดาผู้มีสิทธิจัดทำรายงาน บริษัท กรีนแคร์ คอนซัลแตนท์ จำกัด

ตารางที่ 2 ผลกระทบสิ่งแวดล้อมที่สำคัญ มาตรการป้องกันและแก้ไขผลกระทบสิ่งแวดล้อม และมาตรการติดตามตรวจสอบผลกระทบสิ่งแวดล้อม
โครงการ บุติก แบงค็อก สุขุมวิท 36 ของบริษัท บุติก แบงค็อก สุขุมวิท 36 จำกัด (ระยะก่อสร้าง)

องค์ประกอบทางสิ่งแวดล้อม และคุณค่าต่างๆ	ผลกระทบสิ่งแวดล้อมที่สำคัญ	มาตรการป้องกันและแก้ไขผลกระทบสิ่งแวดล้อม	มาตรการติดตามตรวจสอบ ผลกระทบสิ่งแวดล้อม
		<p>10) ควบคุมดูแลคนงานก่อสร้าง ไม่ให้ก่อเหตุทะเลาะวิวาท หรือก่อเรื่องเดือดร้อน รำคาญ ชัดแย้งกับผู้อยู่อาศัยในพื้นที่ข้างเคียง</p> <p>11) ไม่อนุญาตให้คนงานก่อสร้างพักค้างคืนในพื้นที่ก่อสร้าง ยกเว้นคนงานที่รับผิดชอบดูแลความปลอดภัยหรือทรัพย์สินของบริษัท กรณีจำเป็นต้องได้รับอนุญาตจากวิศวกรหรือผู้ควบคุมงาน</p> <p>12) ปฏิบัติตามมาตรการป้องกันและแก้ไขผลกระทบด้านต่างๆ ได้แก่ ทางกายภาพ ชีวภาพ และคุณค่าการใช้ประโยชน์ของมนุษย์ เพื่อไม่ให้ส่งผลกระทบต่อผู้ที่อยู่ใกล้เคียง</p> <p>13) เมื่อมีเรื่องร้องเรียน โครงการต้องตรวจสอบและแก้ไขปัญหาโดยทันที ในกรณีที่ทั้ง 2 ฝ่าย (เจ้าของโครงการและผู้พักอาศัยบริเวณใกล้เคียง) ไม่สามารถตกลงกันได้ ให้จัดตั้งคณะกรรมการประสานงานแก้ไขปัญหาที่เกิดจากการพัฒนาโครงการ เพื่อเจรจาข้อตกลงร่วมกัน</p> <p>14) จัดทำรั้วทึบ โดยรอบพื้นที่ก่อสร้าง ความสูงประมาณ 6 เมตร เพื่อกันขอบเขตพื้นที่ก่อสร้างอย่างเป็นสัดส่วน</p>	



พฤศจิกายน

พฤศจิกายน 2562.....

กรรมการผู้มีอำนาจ บริษัท บุติก แบงค็อก สุขุมวิท 36 จำกัด

บุคคลธรรมดาผู้มีสิทธิจัดทำรายงาน บริษัท กรีนแคร์ คอนซัลแตนท์ จำกัด

ตารางที่ 2 ผลกระทบสิ่งแวดล้อมที่สำคัญ มาตรการป้องกันและแก้ไขผลกระทบสิ่งแวดล้อม และมาตรการติดตามตรวจสอบผลกระทบสิ่งแวดล้อม
โครงการ บุติก แบล็คค็อก สุขุมวิท 36 ของบริษัท บุติก แบล็คค็อก สุขุมวิท 36 จำกัด (ระยะก่อสร้าง)

องค์ประกอบทางสิ่งแวดล้อม และคุณค่าต่างๆ	ผลกระทบสิ่งแวดล้อมที่สำคัญ	มาตรการป้องกันและแก้ไขผลกระทบสิ่งแวดล้อม	มาตรการติดตามตรวจสอบ ผลกระทบสิ่งแวดล้อม
		<p>15) ควบคุมการกวาดแซน (Boom) ของเครนให้อยู่ภายในพื้นที่ก่อสร้าง ไม่ล้ำเข้าไปในพื้นที่ข้างเคียง</p> <p>16) มีเจ้าหน้าที่รักษาความปลอดภัยและผู้ควบคุมงานก่อสร้าง คอยตรวจตรา ฝ้าสังเกตการณ์ และอำนวยความสะดวกในพื้นที่ก่อสร้าง ตลอดเวลาทำงาน</p> <p>17) ควบคุมการเข้าพื้นที่ก่อสร้างของผู้รับเหมาที่จะเข้ามาปฏิบัติงาน โดยต้องมีบัตรผ่านเข้าออก ลงชื่อในสมุดบันทึก หรือติดบัตรประจำตัวพนักงานตลอดเวลาปฏิบัติงาน</p> <p>18) ไม่ใช้แรงงานต่างชาติที่ไม่ขึ้นทะเบียนแรงงานตามกฎหมาย และมีการบันทึกประวัติของคนงานทุกคนให้สามารถตรวจสอบได้</p>	



พฤศจิกายน 2562.....

กรรมการผู้มีอำนาจ บริษัท บุติก แบล็คค็อก สุขุมวิท 36 จำกัด

พฤศจิกายน 2562.....

บุคคลธรรมดาผู้มีสิทธิจัดทำรายงาน บริษัท กรีนแคร์ คอนซัลแตนท์ จำกัด

ตารางที่ 2 ผลกระทบสิ่งแวดล้อมที่สำคัญ มาตรการป้องกันและแก้ไขผลกระทบสิ่งแวดล้อม และมาตรการติดตามตรวจสอบผลกระทบสิ่งแวดล้อม
โครงการ บูติก แบนค็อก สุขุมวิท 36 ของบริษัท บูติก แบนค็อก สุขุมวิท 36 จำกัด (ระยะก่อสร้าง)

องค์ประกอบทางสิ่งแวดล้อม และคุณค่าต่างๆ	ผลกระทบสิ่งแวดล้อมที่สำคัญ	มาตรการป้องกันและแก้ไขผลกระทบสิ่งแวดล้อม	มาตรการติดตามตรวจสอบ ผลกระทบสิ่งแวดล้อม
4.2 สุขภาพ อาชีวอนามัยและความปลอดภัย			
4.2.1 ผลกระทบด้านสุขภาพ และความปลอดภัย ต่อชุมชนข้างเคียง	<p>การก่อสร้างโครงการมีกิจกรรมที่ทำให้เกิดมลภาวะเพิ่มมากขึ้น ซึ่งเป็นปัจจัยคุกคามต่อสุขภาพทำให้โอกาสการเกิดผลกระทบด้านสุขภาพอนามัยของประชาชนเพิ่มมากขึ้นกว่าที่เป็นอยู่ในปัจจุบัน</p> <ul style="list-style-type: none"> - จากการประเมินผลกระทบด้านคุณภาพอากาศพบว่า กิจกรรมการก่อสร้างทำให้เกิดฝุ่นละอองขนาดเล็ก (PM10) เท่ากับ 0.023 มิลลิกรัม/ลูกบาศก์เมตร เมื่อรวมกับสภาพปัจจุบันเป็น 0.064 มิลลิกรัม/ลูกบาศก์เมตร เมื่อเทียบกับค่าดัชนีคุณภาพอากาศ (AQI) จะมีค่าอยู่ในช่วง AQI 26-50 จัดอยู่ในคุณภาพอากาศดี ไม่มีผลกระทบต่อสุขภาพ - ระดับเสียงสูงสุดในพื้นที่ทำงานมีค่า 84.8 เดซิเบลเอ ซึ่งมีค่าไม่เกินมาตรฐาน 115 เดซิเบลเอ 	<p>มาตรการลดผลกระทบด้านสุขภาพต่อชุมชนข้างเคียง</p> <ol style="list-style-type: none"> 1) จัดทำรั้วทึบโดยรอบพื้นที่ก่อสร้าง ความสูงไม่น้อยกว่า 6 เมตร เพื่อป้องกันฝุ่นละอองกระจายไปยังพื้นที่ข้างเคียง 2) ติดตั้ง Mesh Sheet ที่มีคุณสมบัติกันไฟลามโดยรอบตัวอาคาร ความสูงเท่ากับอาคารส่วนที่กำลังก่อสร้าง เพื่อป้องกันฝุ่นละออง 3) ฉีดพรมน้ำบริเวณพื้นที่ก่อสร้าง อย่างน้อยวันละ 2 ครั้ง เพื่อลดการฟุ้งกระจายของฝุ่นละออง และเพิ่มความถี่ให้มากขึ้นในกรณีที่มีฝุ่นละอองมาก 4) ตรวจสอบเครื่องยนต์ที่ใช้ในการขนส่งวัสดุก่อสร้าง และเครื่องจักรกลอื่นๆ ให้อยู่ในสภาพดีอยู่เสมอ เพื่อลดการเกิดมลพิษ 5) ติดตั้งกำแพงกันเสียงตามแนวเขตพื้นที่โครงการ โดยใช้วัสดุที่สามารถลดเสียงได้ไม่น้อยกว่า 18 เดซิเบลเอ เช่น แผ่นเหล็ก (เมทัลชีท) หรือวัสดุอื่นเทียบเท่าหรือดีกว่า 	<ol style="list-style-type: none"> 1) ตรวจวัดฝุ่นละอองรวม (TSP) และฝุ่นละอองขนาดเล็กไม่เกิน 10 ไมครอน (PM₁₀) บริเวณพื้นที่ก่อสร้างโครงการ 1 จุด โดยในช่วงเดือนแรกของการทำเสาเข็มและฐานรากให้ตรวจวัดต่อเนื่อง ไม่น้อยกว่า 7 วัน หลังจากนั้นให้ตรวจวัดเดือนละ 1 ครั้ง ตลอดช่วงเวลาก่อสร้าง 2) ตรวจวัดฝุ่นละอองขนาดเล็กไม่เกิน 2.5 ไมครอน (PM_{2.5}) ในช่วงที่มีปริมาณความเข้มข้น ในอากาศเกินค่ามาตรฐานฯ ตาม

พฤศจิกายน

กรรมการผู้มีอำนาจ บริษัท บูติก แบนค็อก สุขุมวิท 36 จำกัด



บุคคลธรรมดาผู้มีสิทธิจัดทำรายงาน บริษัท กรีนแคร์ คอนซัลแตนท์ จำกัด

ตารางที่ 2 ผลกระทบสิ่งแวดล้อมที่สำคัญ มาตรการป้องกันและแก้ไขผลกระทบสิ่งแวดล้อม และมาตรการติดตามตรวจสอบผลกระทบสิ่งแวดล้อม
โครงการ บูทิด แวงค็อก สุขุมวิท 36 ของบริษัท บูทิด แวงค็อก สุขุมวิท 36 จำกัด (ระยะก่อสร้าง)

องค์ประกอบทางสิ่งแวดล้อม และคุณค่าต่างๆ	ผลกระทบสิ่งแวดล้อมที่สำคัญ	มาตรการป้องกันและแก้ไขผลกระทบสิ่งแวดล้อม	มาตรการติดตามตรวจสอบ ผลกระทบสิ่งแวดล้อม
	<p>สั่นสะเทือน เป็นต้น ซึ่งเป็นปัจจัยคุกคามต่อสุขภาพ ทำให้ผู้พักอาศัยในบริเวณใกล้เคียงมีโอกาสเกิดโรคต่างๆ เช่น ไข้หวัด โรคหอบหืด โรคเครียด โรคเยื่อหูอักเสบ และหูอักเสบ เป็นต้น</p> <p>นอกจากนี้ ผลกระทบด้านสุขภาพที่เกิดจากการพัฒนาโครงการในระยะก่อสร้าง อาจเกิดจากปัจจัยคุกคามอื่นๆ เช่น การจัดระบบสุขาภิบาลในพื้นที่ก่อสร้างที่ไม่เหมาะสม อุบัติเหตุ และความไม่ปลอดภัยในการก่อสร้าง เป็นต้น</p>	<p>โดยติดตั้งให้มีความสูงไม่น้อยกว่า 6 เมตร ซึ่งกำแพงกันเสียงรอบโครงการให้ใช้ทุกระยะการก่อสร้าง (รูปที่ 2)</p> <p>6) จัดให้มีถังรองรับขยะอย่างเพียงพอ แยกเป็นถังรองรับขยะเปียกและถังรองรับขยะแห้ง</p> <p>7) จัดให้มีห้องส้วมคนงานให้เพียงพอและมีถังบำบัดน้ำเสียจากห้องส้วมก่อนระบายสู่ท่อสาธารณะ</p> <p>8) โครงการต้องปฏิบัติตามมาตรการลดผลกระทบด้านคุณภาพอากาศ เสียง ความสั่นสะเทือน และมาตรการด้านความปลอดภัยในการก่อสร้างอย่างเคร่งครัด</p> <p>9) โครงการต้องปฏิบัติตามมาตรการลดผลกระทบด้านคุณภาพอากาศ เสียง และความสั่นสะเทือนอย่างเคร่งครัด</p> <p>มาตรการลดผลกระทบด้านความปลอดภัยต่อชุมชนข้างเคียง</p> <p>1) ควบคุมการกวาดแขน (Boom) ของเครนให้อยู่ภายในพื้นที่ก่อสร้าง ไม่ล้ำเข้าไปในพื้นที่ข้างเคียง</p> <p>2) ไม่ใช้แรงงานต่างชาติที่ไม่ขึ้นทะเบียนแรงงานตามกฎหมาย และมีการบันทึกประวัติของคนงานทุกคนให้สามารถตรวจสอบได้</p>	<p>ประกาศของกรมควบคุมมลพิษ</p> <p>3) ตรวจวัดฝุ่นละอองรวม (TSP) และฝุ่นละอองขนาดเล็กไม่เกิน 10 ไมครอน (PM₁₀) บริเวณภายนอกโครงการ 1 จุด โดยตรวจวัดเดือนละ 1 ครั้ง ตลอดช่วงเวลาการก่อสร้าง</p> <p>4) ตรวจวัดระดับเสียงเฉลี่ย 24 ชั่วโมง (Leq 24 hr) และระดับเสียงสูงสุด (Lmax) ภายในพื้นที่ก่อสร้างโครงการ 1 จุด โดยในช่วงเดือนแรกของการทำเสาเข็มและฐานราก ให้ตรวจวัดต่อเนื่องไม่น้อยกว่า 7 วัน หลังจาก</p>

พฤศจิกายน

กรรมการผู้มีอำนาจ บริษัท บูทิด แวงค็อก สุขุมวิท 36 จำกัด

รับรองจำนวนหน้า 41/136



บุคคลธรรมดาผู้มีสิทธิจัดทำรายงาน บริษัท กรีนแคร์ คอนซัลแตนท์ จำกัด

ตารางที่ 2 ผลกระทบสิ่งแวดล้อมที่สำคัญ มาตรการป้องกันและแก้ไขผลกระทบสิ่งแวดล้อม และมาตรการติดตามตรวจสอบผลกระทบสิ่งแวดล้อม
โครงการ บูทิก แบงค็อก สุขุมวิท 36 ของบริษัท บูทิก แบงค็อก สุขุมวิท 36 จำกัด (ระยะก่อสร้าง)

องค์ประกอบทางสิ่งแวดล้อม และคุณค่าต่างๆ	ผลกระทบสิ่งแวดล้อมที่สำคัญ	มาตรการป้องกันและแก้ไขผลกระทบสิ่งแวดล้อม	มาตรการติดตามตรวจสอบ ผลกระทบสิ่งแวดล้อม
		<p>3) ติดป้ายเตือนเขตพื้นที่ก่อสร้าง ห้ามบุคคลภายนอกเข้าก่อนได้รับอนุญาต</p> <p>4) โครงการต้องปฏิบัติตามมาตรการลดผลกระทบด้านความปลอดภัยในการก่อสร้างอย่างเคร่งครัด</p>	<p>นั้นให้ตรวจวัด เดือนละ 1 ครั้ง ตลอดระยะเวลาการก่อสร้าง</p> <p>5) ตรวจวัดระดับเสียงเฉลี่ย 24 ชั่วโมง (Leq 24 hr.) และระดับเสียงสูงสุด (Lmax) บริเวณภายนอกโครงการ โดยตรวจวัด เดือนละ 1 ครั้ง ตลอดระยะเวลาการก่อสร้าง</p> <p>6) ติดตามตรวจสอบระดับเสียงรบกวน ภายในพื้นที่โครงการ 1 จุด ตรวจวัด เดือนละ 1 ครั้ง ตลอดระยะเวลาการก่อสร้าง</p> <p>ผู้รับผิดชอบ บริษัท บูทิก แบงค็อก สุขุมวิท 36 จำกัด</p>



พฤศจิกายน 2562

พฤศจิกายน 2562

กรรมการผู้มีอำนาจ บริษัท บูทิก แบงค็อก สุขุมวิท 36 จำกัด

บุคคลธรรมดาผู้มีสิทธิจัดทำรายงาน บริษัท กรีนแคร์ คอนซัลแตนท์ จำกัด

ตารางที่ 2 ผลกระทบสิ่งแวดล้อมที่สำคัญ มาตรการป้องกันและแก้ไขผลกระทบสิ่งแวดล้อม และมาตรการติดตามตรวจสอบผลกระทบสิ่งแวดล้อม
โครงการ บูติก แบงค็อก สุขุมวิท 36 ของบริษัท บูติก แบงค็อก สุขุมวิท 36 จำกัด (ระยะก่อสร้าง)

องค์ประกอบทางสิ่งแวดล้อม และคุณค่าต่างๆ	ผลกระทบสิ่งแวดล้อมที่สำคัญ	มาตรการป้องกันและแก้ไขผลกระทบสิ่งแวดล้อม	มาตรการติดตามตรวจสอบ ผลกระทบสิ่งแวดล้อม
4.2.2 ผลกระทบ ด้านอาชีวอนามัย และความปลอดภัย	<p>กิจกรรมการก่อสร้างก่อให้เกิดมลภาวะที่คนงานต้องสัมผัสโดยตรงและอาจมีผลกระทบต่อสุขภาพของคนงาน ทั้งนี้ จากการประเมินผลกระทบในช่วงก่อสร้างมีปัจจัยเสี่ยง เช่น</p> <ul style="list-style-type: none"> - อุบัติเหตุจากการใช้เครื่องจักร เนื่องจากการชำรุดของเครื่องจักร หรือขาดทักษะในการใช้งาน หรือความประมาท - เสียงดังที่เกิดจากการทำงานของเครื่องจักรหนัก เช่น ปั่นจั่น ในช่วงขุดเจาะเสาเข็ม - อันตรายจากการใช้เครื่องตัด เครื่องเชื่อม - สภาพแวดล้อมการทำงานที่ไม่เหมาะสม เช่น การทำงานบนที่สูง ในพื้นที่อับอากาศ การทำงานที่ต้องสัมผัสกลิ่นของสารเคมี 	<p>มาตรการลดผลกระทบด้านอาชีวอนามัยและความปลอดภัย</p> <ol style="list-style-type: none"> 1) จัดให้มีโปรแกรมการบำรุงรักษาเชิงป้องกัน (Preventive Maintenance) และตรวจสอบสภาพเครื่องจักรอย่างสม่ำเสมอให้พร้อมใช้งาน และมีความปลอดภัย 2) มีการอบรมผู้ปฏิบัติงานเกี่ยวกับความปลอดภัยในการใช้งานเครื่องจักรก่อนอนุญาตให้ทำงาน และจัดให้มีการฝึกอบรมให้ความรู้ด้านความปลอดภัยในการทำงานแก่ลูกจ้าง 3) เลือกใช้เครื่องมือที่มีความสันนิษฐานน้อยหรือมีระบบป้องกันการสั่นสะเทือน 4) จัดเตรียมอุปกรณ์ป้องกันอันตรายส่วนบุคคล เช่น ที่กรองอากาศสำหรับใช้ครอบจมูกและปากป้องกันฝุ่น เป็นต้น ให้เพียงพอกับจำนวนคนงาน และต้องเป็นอุปกรณ์ที่ได้มาตรฐาน และให้คนงานสวมใส่ตลอดเวลา 	-

พฤศจิกายน

พฤศจิกายน 2562.....

กรรมการผู้มีอำนาจ บริษัท บูติก แบงค็อก สุขุมวิท 36 จำกัด

บุคคลธรรมดาผู้มีสิทธิจัดทำรายงาน บริษัท กรีนแคร์ คอนซัลแตนท์ จำกัด



ตารางที่ 2 ผลกระทบสิ่งแวดล้อมที่สำคัญ มาตรการป้องกันและแก้ไขผลกระทบสิ่งแวดล้อม และมาตรการติดตามตรวจสอบผลกระทบสิ่งแวดล้อม
โครงการ บุติก แบงค็อก สุขุมวิท 36 ของบริษัท บุติก แบงค็อก สุขุมวิท 36 จำกัด (ระยะก่อสร้าง)

องค์ประกอบทางสิ่งแวดล้อม และคุณค่าต่างๆ	ผลกระทบสิ่งแวดล้อมที่สำคัญ	มาตรการป้องกันและแก้ไขผลกระทบสิ่งแวดล้อม	มาตรการติดตามตรวจสอบ ผลกระทบสิ่งแวดล้อม
		<p>ในช่วงที่ความเข้มข้นฝุ่นละออง หรือมลสารทางอากาศ มีค่าสูงเกินมาตรฐาน</p> <p>5) จัดหา และให้คนงานสวมใส่อุปกรณ์ลดระดับเสียงเมื่อระดับเสียงที่ได้รับเกิน 85 เดซิเบลเอ ได้แก่ ที่อุดหู (Ear Plug) ที่มีค่าอัตราการลดเสียง (NRR) ไม่ต่ำกว่า 30 ทั้งนี้ อุปกรณ์ที่เลือกใช้ให้เป็นไปตามการประเมินผลกระทบด้านอาชีวอนามัยและความปลอดภัยในด้านเสียงที่มีต่อคนงานก่อสร้าง</p> <p>6) ต้องจัดห้องคนขับสำหรับคนงานขับยานบรรทุกป็นจัน คนงานขับรถตีนตะขาบ คนงานขับรถบรรทุก คนงานรถคอนกรีตผสมเสร็จ และคนงานขับรถขุด ให้ปิดมิดชิด หรือเป็นห้องปรับอากาศและปิดวิหุ เพื่อลดเสียงทะลุผ่านที่ผู้ปฏิบัติงานจะได้รับให้ลดลง และผู้ปฏิบัติงานต้องสวมใส่อุปกรณ์ลดเสียงขณะทำงานด้วย</p> <p>7) มีการสับเปลี่ยนหมุนเวียนงานไม่ให้เครื่องมือที่มีความสั่นสะเทือนในระยะเวลาอันนานเกินไป กรณีจำเป็นต้องให้มีการหยุดพักเป็นระยะ</p>	



พฤศจิกายน 2562.....

กรรมการผู้มีอำนาจ บริษัท บุติก แบงค็อก สุขุมวิท 36 จำกัด

พฤศจิกายน 2562.....

บุคคลธรรมดาผู้มีสิทธิจัดทำรายงาน บริษัท กรีนแคร์ คอนซัลแตนท์ จำกัด

ตารางที่ 2 ผลกระทบสิ่งแวดล้อมที่สำคัญ มาตรการป้องกันและแก้ไขผลกระทบสิ่งแวดล้อม และมาตรการติดตามตรวจสอบผลกระทบสิ่งแวดล้อม
โครงการ บูทิด แบนค็อก สุขุมวิท 36 ของบริษัท บูทิด แบนค็อก สุขุมวิท 36 จำกัด (ระยะก่อสร้าง)

องค์ประกอบทางสิ่งแวดล้อม และคุณค่าต่างๆ	ผลกระทบสิ่งแวดล้อมที่สำคัญ	มาตรการป้องกันและแก้ไขผลกระทบสิ่งแวดล้อม	มาตรการติดตามตรวจสอบ ผลกระทบสิ่งแวดล้อม
		<p>8) จัดผังพื้นที่ก่อสร้างให้เหมาะสม กันบริเวณพื้นที่ทำงาน เครื่องจักร พื้นที่สัญจรยานพาหนะ พื้นที่ทำงานของคน เป็นต้น มีการติดตั้งป้ายสัญญาณเตือน และจำกัดความเร็วของยานพาหนะในพื้นที่ก่อสร้าง</p> <p>9) วางแผนการก่อสร้าง และการจัดช่วงเวลาทำงานให้เหมาะสม เพื่อลดจำนวนเครื่องจักรที่ใช้งานพร้อมกัน รวมทั้งปรับปรุงแก้ไขที่ต้นกำเนิดของเสียง หรือทางผ่านของเสียงก่อน เพื่อให้สภาพแวดล้อมการทำงานมีระดับเสียงไม่เกินมาตรฐานตามกฎหมาย</p> <p>10) ใช้เครื่องมืออย่างถูกวิธีและมีการบำรุงรักษาอย่างต่อเนื่อง</p> <p>11) จัดให้มีเครื่องดับเพลิงแบบเคลื่อนย้ายได้ที่เหมาะสมกับชนิดเชื้อเพลิง อย่างน้อย 1 เครื่อง ในบริเวณพื้นที่เก็บ และผสมสี และติดตั้งให้เหมาะสมพร้อมใช้งาน</p> <p>12) จัดให้มีเจ้าหน้าที่ความปลอดภัยในการทำงาน ควบคุมดูแลการทำงานของคนงานก่อสร้างให้เกิดความปลอดภัย</p>	



พฤศจิกายน

พฤศจิกายน 2562.....

กรรมการผู้มีอำนาจ บริษัท บูทิด แบนค็อก สุขุมวิท 36 จำกัด

บุคคลธรรมดาผู้มีสิทธิจัดทำรายงาน บริษัท กรีนแคร์ คอนซัลแตนท์ จำกัด

ตารางที่ 2 ผลกระทบสิ่งแวดล้อมที่สำคัญ มาตรการป้องกันและแก้ไขผลกระทบสิ่งแวดล้อม และมาตรการติดตามตรวจสอบผลกระทบสิ่งแวดล้อม
โครงการ บูทิด แบนค็อก สุขุมวิท 36 ของบริษัท บูทิด แบนค็อก สุขุมวิท 36 จำกัด (ระยะก่อสร้าง)

องค์ประกอบทางสิ่งแวดล้อม และคุณค่าต่างๆ	ผลกระทบสิ่งแวดล้อมที่สำคัญ	มาตรการป้องกันและแก้ไขผลกระทบสิ่งแวดล้อม	มาตรการติดตามตรวจสอบ ผลกระทบสิ่งแวดล้อม
		13) ดำเนินการด้านความปลอดภัย อาชีวอนามัย และสภาพแวดล้อมในการทำงานของพนักงานให้สอดคล้องตามพระราชบัญญัติความปลอดภัย อาชีวอนามัยและสภาพแวดล้อมในการทำงาน พ.ศ. 2554 และกฎหมายอื่นๆ ที่เกี่ยวข้องด้วย	
4.3 การป้องกันและระงับ อัคคีภัย	โครงการจะใช้ระยะเวลาในการก่อสร้าง ประมาณ 16 เดือน จำแนกเป็น งานเสาเข็มและฐานราก งานโครงสร้าง-สถาปัตยกรรม งานตกแต่งและเก็บงาน โดยกิจกรรมส่วนใหญ่เป็นการทำงานของเครื่องจักรและเครื่องยนต์ มีการใช้เครื่องมือหรืออุปกรณ์ไฟฟ้าต่างๆ ซึ่งอาจเกิดปัญหาเนื่องจากการใช้อุปกรณ์ไฟฟ้าที่มีสภาพชำรุด เสียหาย รวมถึงการสูบบุหรี่ของพนักงานก่อสร้าง ก็อาจเป็นเหตุให้เกิดปัญหาอัคคีภัยตามมา	1) จัดระเบียบพื้นที่ก่อสร้างโดยจัดเก็บวัสดุไวไฟในบริเวณที่ห่างจากจุดที่อาจมีประกายไฟ 2) ติดตั้งป้ายเตือนและข้อแนะนำเพื่อความปลอดภัย 3) จัดให้มีพื้นที่สูบบุหรี่อย่างเป็นสัดส่วน มีการตรวจสอบและบำรุงรักษาอุปกรณ์เครื่องมือที่ใช้ระบบไฟฟ้าให้อยู่ในสภาพดีและพร้อมใช้งาน 4) จัดให้มีอุปกรณ์ดับเพลิงเคมี ประจำในพื้นที่ก่อสร้างอย่างเพียงพอ เพื่อเตรียมความพร้อมกรณีเกิดเหตุเพลิงไหม้ สามารถหยิบใช้ได้สะดวกเมื่อจำเป็น 5) มีการจัดอบรมพนักงาน และซ้อมดับเพลิง อย่างน้อยปีละ 1 ครั้ง เพื่อให้พนักงานก่อสร้างมีความพร้อม และ	1) ตรวจสอบอุปกรณ์ไฟฟ้าที่ใช้ในพื้นที่ก่อสร้างให้อยู่ในสภาพพร้อมใช้งาน โดยตรวจสอบอย่างน้อย 2) ตรวจสอบอุปกรณ์ไฟฟ้าที่ใช้ในพื้นที่ก่อสร้างให้อยู่ในสภาพพร้อมใช้งาน โดยตรวจสอบอย่างน้อย

พฤศจิกายน

กรรมการผู้มีอำนาจ บริษัท บูทิด แบนค็อก สุขุมวิท 36 จำกัด



ผู้ตรวจสอบตามหนังสือจัดทำรายงาน บริษัท กรีนแคร์ คอนซัลแตนท์ จำกัด

ตารางที่ 2 ผลกระทบสิ่งแวดล้อมที่สำคัญ มาตรการป้องกันและแก้ไขผลกระทบสิ่งแวดล้อม และมาตรการติดตามตรวจสอบผลกระทบสิ่งแวดล้อม
โครงการ บูทิด แวงค็อก สุขุมวิท 36 ของบริษัท บูทิด แวงค็อก สุขุมวิท 36 จำกัด (ระยะก่อสร้าง)

องค์ประกอบทางสิ่งแวดล้อม และคุณค่าต่างๆ	ผลกระทบสิ่งแวดล้อมที่สำคัญ	มาตรการป้องกันและแก้ไขผลกระทบสิ่งแวดล้อม	มาตรการติดตามตรวจสอบ ผลกระทบสิ่งแวดล้อม
		<p>สามารถปฏิบัติได้อย่างถูกต้องเมื่อเกิดเหตุการณ์จริง และลดความสูญเสียต่อร่างกาย ชีวิต และทรัพย์สิน</p> <p>6) ติดป้ายแนะนำการใช้อุปกรณ์ดับเพลิงในบริเวณที่อุปกรณ์นั้นติดตั้งอยู่ เพื่อให้ผู้ที่อยู่ใกล้ที่เกิดเหตุสามารถใช้งานได้ทันที</p> <p>7) ต้องมีการขนย้ายเศษวัสดุก่อสร้างที่ไม่ใช้งานออกจากพื้นที่ก่อสร้างเพื่อไม่ให้แหล่งเชื้อเพลิง</p> <p>8) ผู้รับเหมาก่อสร้างจะต้องระมัดระวังและมีการควบคุมดูแลไม่ให้เกิดปัญหาเกิดขึ้น</p> <p>9) ติดป้ายประชาสัมพันธ์บริเวณด้านหน้าโครงการ โดยระบุชื่อเจ้าของโครงการ ชื่อบริษัทผู้รับเหมา ผู้ควบคุมงาน พร้อมเบอร์โทรศัพท์ติดต่อ เบอร์โทรศัพท์ของหน่วยงานอนุญาต เพื่อให้ผู้พักอาศัยที่อยู่ใกล้เคียงได้ทราบข้อมูล และสามารถติดต่อกับผู้รับเหมา/ผู้ควบคุมงาน/หน่วยงานอนุญาตได้โดยตรง ในกรณีได้รับความเดือดร้อนจากการก่อสร้าง</p>	เดือนละ 1 ครั้ง ตลอดระยะเวลาของการก่อสร้าง

บริษัท บูทิด แวงค็อก สุขุมวิท 36 จำกัด

พฤศจิกายน

กรรมการผู้มีอำนาจ บริษัท บูทิด แวงค็อก สุขุมวิท 36 จำกัด

พฤศจิกายน 2562.....

บุคคลธรรมดาผู้มีสิทธิจัดทำรายงาน บริษัท กรีนแคร์ คอนซัลแตนท์ จำกัด



ตารางที่ 2 ผลกระทบสิ่งแวดล้อมที่สำคัญ มาตรการป้องกันและแก้ไขผลกระทบสิ่งแวดล้อม และมาตรการติดตามตรวจสอบผลกระทบสิ่งแวดล้อม
โครงการ บูทิด แบนค็อก สุขุมวิท 36 ของบริษัท บูทิด แบนค็อก สุขุมวิท 36 จำกัด (ระยะก่อสร้าง)

องค์ประกอบทางสิ่งแวดล้อม และคุณค่าต่างๆ	ผลกระทบสิ่งแวดล้อมที่สำคัญ	มาตรการป้องกันและแก้ไขผลกระทบสิ่งแวดล้อม	มาตรการติดตามตรวจสอบ ผลกระทบสิ่งแวดล้อม
		<p>10) ติดป้ายหมายเลขโทรศัพท์หรือช่องทางติดต่อของหน่วยงานที่เกี่ยวข้อง เช่น สถานีดับเพลิง หน่วยกู้ภัย และโรงพยาบาล ในจุดที่มองเห็นชัดเจนบริเวณพื้นที่ก่อสร้าง เพื่อความสะดวกในการขอความช่วยเหลือ</p> <p>11) ตรวจตราพื้นที่ก่อสร้างเป็นประจำเพื่อเฝ้าระวังและจัดการจุดเสี่ยงที่อาจทำให้เกิดเพลิงไหม้</p> <p>12) กำชับผู้รับเหมาให้ปฏิบัติตามมาตรการที่ระบุไว้ในรายงานการประเมินผลกระทบสิ่งแวดล้อมที่ได้รับความเห็นชอบอย่างเคร่งครัด</p> <p>13) จัดให้มีแผนป้องกันและระงับอัคคีภัยของโครงการ (ระยะก่อสร้าง) แสดงในหน้า 96-103</p>	

พฤศจิกายน

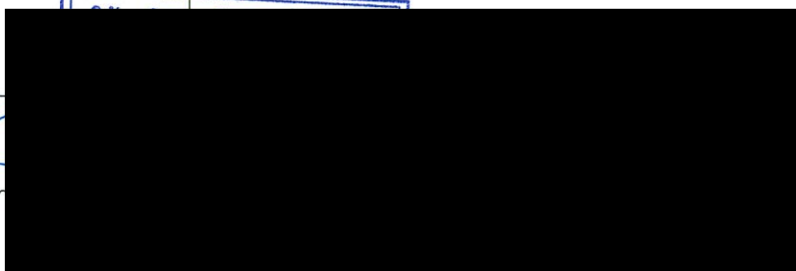

กรรมการผู้อำนวยการ บริษัท บูทิด แบนค็อก สุขุมวิท 36 จำกัด

พฤศจิกายน



บุคคลธรรมดาผู้มีสิทธิจัดทำรายงาน บริษัท กรีนแคร์ คอนซัลแตนท์ จำกัด

ตารางที่ 2 ผลกระทบสิ่งแวดล้อมที่สำคัญ มาตรการป้องกันและแก้ไขผลกระทบสิ่งแวดล้อม และมาตรการติดตามตรวจสอบผลกระทบสิ่งแวดล้อม
โครงการ บูทิด แบล็คค็อก สุขุมวิท 36 ของบริษัท บูทิด แบล็คค็อก สุขุมวิท 36 จำกัด (ระยะก่อสร้าง)

องค์ประกอบทางสิ่งแวดล้อม และคุณค่าต่างๆ	ผลกระทบสิ่งแวดล้อมที่สำคัญ	มาตรการป้องกันและแก้ไขผลกระทบสิ่งแวดล้อม	มาตรการติดตามตรวจสอบ ผลกระทบสิ่งแวดล้อม
4.4 ทัศนียภาพ	กิจกรรมการก่อสร้าง ประกอบด้วย การปรับพื้นที่ การขุดเจาะเสาเข็ม การขึ้นโครงสร้างอาคาร งานระบบ งานตกแต่ง และงานด้านภูมิสถาปัตยกรรม ระหว่างการก่อสร้าง จะมีการกองเก็บวัสดุก่อสร้าง การทำงานของเครื่องจักรต่างๆ ซึ่งจะทำให้เกิดภาพที่ไม่น่ามองต่อผู้พบเห็น	1) จัดให้มีรั้วทึบ ซึ่งมีความมั่นคงแข็งแรงโดยรอบพื้นที่ก่อสร้าง ความสูงประมาณ 6 เมตร เพื่อลดผลกระทบด้านเสียง ฝุ่นละออง และทัศนียภาพ 2) มีผ้าใบหรือ Mesh Sheet ที่มีคุณสมบัติกันไฟลาม ปิดคลุมรอบอาคาร ความสูงเท่ากับอาคารส่วนที่กำลังก่อสร้างเพื่อป้องกันฝุ่นละอองและลดผลกระทบด้านทัศนียภาพ 3) จัดระเบียบพื้นที่ก่อสร้างให้เหมาะสม และควบคุมกิจกรรมการก่อสร้างให้อยู่ภายในพื้นที่โครงการ	1) ตรวจสอบสภาพพื้นที่ก่อสร้างให้เป็นระเบียบเรียบร้อย 2) ตรวจสอบสภาพรั้วและผ้าใบที่ปิดคลุมอาคาร ให้มีความมั่นคงแข็งแรง และสามารถป้องกันผลกระทบได้ดี ผู้รับผิดชอบ บริษัท บูทิด แบล็คค็อก สุขุมวิท 36 จำกัด

หมายเหตุ : เจ้าของโครงการต้องนำเสนอรายงานผลการปฏิบัติตามมาตรการป้องกันและแก้ไขผลกระทบสิ่งแวดล้อม และมาตรการติดตามตรวจสอบผลกระทบสิ่งแวดล้อม เสนอต่อกรุงเทพมหานคร เป็นประจำทุก 6 เดือน

พญศจก
[Redacted Signature]

กรรมการผู้มีอำนาจ บริษัท บูทิด แบล็คค็อก สุขุมวิท 36 จำกัด

[Redacted Signature]

บุคคลธรรมดาผู้มีสิทธิจัดทำรายงาน บริษัท กรีนแคร์ คอนซัลแตนท์ จำกัด

ตารางที่ 3 ผลกระทบสิ่งแวดล้อมที่สำคัญ มาตรการป้องกันและแก้ไขผลกระทบสิ่งแวดล้อม และมาตรการติดตามตรวจสอบผลกระทบสิ่งแวดล้อม
โครงการ บูทิก แบงค็อก สุขุมวิท 36 ของบริษัท บูทิก แบงค็อก สุขุมวิท 36 จำกัด (ระยะเปิดดำเนินการ)

องค์ประกอบทางสิ่งแวดล้อม และคุณค่าต่างๆ	ผลกระทบสิ่งแวดล้อมที่สำคัญ	มาตรการป้องกันและแก้ไขผลกระทบสิ่งแวดล้อม	มาตรการติดตามตรวจสอบ ผลกระทบสิ่งแวดล้อม
1. ทรัพยากรสิ่งแวดล้อมทางกายภาพ			
1.1 สภาพภูมิประเทศ	เมื่อก่อสร้างแล้วเสร็จ พื้นที่โครงการจะมีการเปลี่ยนแปลงสภาพพื้นที่ เป็นอาคารโรงแรม สูง 8 ชั้น และชั้นใต้ดิน 2 ชั้น จำนวน 1 อาคาร พื้นที่โครงการจะยังคงเป็นพื้นที่ราบ ถนนภายในโครงการจะมีค่าระดับ -0.40 เมตร ภายในโครงการมีการจัดภูมิสถาปัตย์ไว้ อย่างร่มรื่น สวยงาม ทำให้ปรากฏเป็นมุมมองที่ดีต่อผู้พบเห็น (ผังบริเวณโครงการ แสดงในรูปที่ 6)	-	-
1.2 ทรัพยากรดิน	ในระยะดำเนินการ พื้นที่โครงการจะถูกสร้างเป็นอาคาร โรงแรม ทางเดิน ถนนภายในโครงการ และพื้นที่สีเขียว ซึ่งทำให้พื้นดินมีสิ่งปกคลุมดินเพิ่มขึ้น ลดการชะพา ดินตะกอนโดยน้ำฝน	- ปลุกต้นไม้และพืชคลุมดินในบริเวณพื้นที่ว่างของโครงการ เพื่อลดการชะหน้าดินโดยน้ำฝน	1) ดูแลรักษาพื้นที่สีเขียวของโครงการให้มีสภาพดีอยู่เสมอ ตลอดระยะเวลาเปิดดำเนินการ

พฤศจิกายน

กรรมการผู้มีอำนาจ บริษัท บูทิก แบงค็อก สุขุมวิท 36 จำกัด

บุคคลธรรมดาผู้มีสิทธิจัดทำรายงาน บริษัท กรีนแคร์ คอนซัลแตนท์ จำกัด

ตารางที่ 3 ผลกระทบสิ่งแวดล้อมที่สำคัญ มาตรการป้องกันและแก้ไขผลกระทบสิ่งแวดล้อม และมาตรการติดตามตรวจสอบผลกระทบสิ่งแวดล้อม
โครงการ บูทิก แบงค็อก สุขุมวิท 36 ของบริษัท บูทิก แบงค็อก สุขุมวิท 36 จำกัด (ระยะเปิดดำเนินการ)

องค์ประกอบทางสิ่งแวดล้อม และคุณค่าต่างๆ	ผลกระทบสิ่งแวดล้อมที่สำคัญ	มาตรการป้องกันและแก้ไขผลกระทบสิ่งแวดล้อม	มาตรการติดตามตรวจสอบ ผลกระทบสิ่งแวดล้อม
1.3 คุณภาพอากาศ	<p>ผลกระทบด้านคุณภาพอากาศในระยะดำเนินการที่สำคัญเกิดจากการใช้รถยนต์ในโครงการ จากการประเมินความเข้มข้นของมลสารที่ระบายจากรถยนต์ร่วมกับผลการตรวจวัดคุณภาพอากาศในปัจจุบัน สรุปดังนี้</p> <ul style="list-style-type: none"> - ความเข้มข้นของฝุ่นละอองขนาดไม่เกิน 10 ไมครอน (PM₁₀) มีค่า 1.2×10^{-4} มิลลิกรัม/ลูกบาศก์เมตร เมื่อรวมกับผลการตรวจวัดในปัจจุบัน พบว่าความเข้มข้นเพิ่มขึ้นเป็น 0.041 มิลลิกรัม/ลูกบาศก์เมตร ซึ่งมีค่าอยู่ในเกณฑ์มาตรฐานตามประกาศคณะกรรมการสิ่งแวดล้อมแห่งชาติ ฉบับที่ 24 (พ.ศ.2547) เรื่อง กำหนดมาตรฐานคุณภาพอากาศในบรรยากาศโดยทั่วไป ที่กำหนดไว้ไม่เกิน 0.12 มิลลิกรัม/ลูกบาศก์เมตร - ความเข้มข้นของฝุ่นละอองรวม (TSP) มีค่า 6.4×10^{-4} มิลลิกรัม/ลูกบาศก์เมตร 	<ol style="list-style-type: none"> 1) ดูแลถนนหรือทางเข้า-ออกภายในโครงการให้มีสภาพดี ไม่ชำรุด และสะอาด 2) ปลุกต้นไม้และจัดพื้นที่สีเขียวในโครงการ โดยมีพื้นที่สีเขียวภายในโครงการรวม 402 ตารางเมตร (รูปที่ 7-12) 3) ปลุกไม้ยืนต้นเพื่อลดผลกระทบด้านมลพิษทางอากาศ และเสียงจากรถยนต์ 4) จัดระเบียบการจราจรภายในโครงการให้มีความคล่องตัว เพื่อลดการระบายความร้อนและมลพิษจากเครื่องยนต์ 5) จำกัดความเร็วรถที่วิ่งในโครงการ และขอความร่วมมือให้ดับเครื่องยนต์ เมื่อต้องจอดรออยู่ในโครงการเป็นเวลานาน เพื่อลดปริมาณการระบายมลพิษออกสู่บรรยากาศ 6) บำบัดน้ำเสียจากอาคาร 	<ol style="list-style-type: none"> 1) ตรวจสอบบริเวณถนนทางเดินรถ ภายในโครงการให้มีสภาพดีอยู่เสมอ 2) ตรวจสอบพื้นที่สีเขียวภายในโครงการให้มีความสมบูรณ์อยู่เสมอ <p>ผู้รับผิดชอบ บริษัท บูทิก แบงค็อก สุขุมวิท 36 จำกัด</p>

พฤศจิกายน

กรรมการผู้มีอำนาจ บริษัท บูทิก แบงค็อก สุขุมวิท 36 จำกัด

บุคคลธรรมดาผู้มีสิทธิจัดทำรายงาน บริษัท กรีนแคร์ คอนซัลแตนท์ จำกัด

ตารางที่ 3 ผลกระทบสิ่งแวดล้อมที่สำคัญ มาตรการป้องกันและแก้ไขผลกระทบสิ่งแวดล้อม และมาตรการติดตามตรวจสอบผลกระทบสิ่งแวดล้อม
โครงการ บุติก แบนค็อก สุขุมวิท 36 ของบริษัท บุติก แบนค็อก สุขุมวิท 36 จำกัด (ระยะเปิดดำเนินการ)

องค์ประกอบทางสิ่งแวดล้อม และคุณค่าต่างๆ	ผลกระทบสิ่งแวดล้อมที่สำคัญ	มาตรการป้องกันและแก้ไขผลกระทบสิ่งแวดล้อม	มาตรการติดตามตรวจสอบ ผลกระทบสิ่งแวดล้อม
	<p>มิลลิกรัม/ลูกบาศก์เมตร ซึ่งมีค่าอยู่ในเกณฑ์มาตรฐานตามประกาศคณะกรรมการสิ่งแวดล้อมแห่งชาติ ฉบับที่ 24 (พ.ศ.2547) เรื่อง กำหนดมาตรฐานคุณภาพอากาศในบรรยากาศโดยทั่วไป ที่กำหนดไว้ไม่เกิน 0.33 มิลลิกรัม/ลูกบาศก์เมตร</p> <ul style="list-style-type: none"> - ความเข้มข้นของก๊าซคาร์บอนมอนอกไซด์ (CO) มีค่า 7.0×10^{-5} มิลลิกรัม/ลูกบาศก์เมตร เมื่อรวมกับผลการตรวจวัดปัจจุบัน พบว่ามีค่าเพิ่มขึ้นเป็น 0.80 มิลลิกรัม/ลูกบาศก์เมตร ซึ่งมีค่าอยู่ในเกณฑ์มาตรฐานตามประกาศคณะกรรมการสิ่งแวดล้อมแห่งชาติ ฉบับที่ 10 (พ.ศ.2538) เรื่อง กำหนดมาตรฐานคุณภาพอากาศในบรรยากาศโดยทั่วไป ที่กำหนดไว้ไม่เกิน 34.2 มิลลิกรัม/ลูกบาศก์เมตร - ความเข้มข้นของก๊าซออกไซด์ของไนโตรเจน (NO_x) มีค่า 3.9×10^{-6} มิลลิกรัม/ลูกบาศก์เมตร เมื่อรวมกับ 	<p>7) จัดให้มีระบบปรับอากาศภายในห้องพักขยะเปียก เพื่อลดผลกระทบด้านกลิ่นที่อาจส่งผลกระทบต่อสิ่งแวดล้อมภายนอกและผู้มาใช้บริการภายในโครงการ</p>	

พฤศจิกายน

กรรมการผู้มีอำนาจ บริษัท บุติก แบนค็อก สุขุมวิท 36 จำกัด

บุคคลธรรมดาผู้มีสิทธิจัดทำรายงาน บริษัท กรีนแคร์ คอนซัลแตนท์ จำกัด

ตารางที่ 3 ผลกระทบสิ่งแวดล้อมที่สำคัญ มาตรการป้องกันและแก้ไขผลกระทบสิ่งแวดล้อม และมาตรการติดตามตรวจสอบผลกระทบสิ่งแวดล้อม
โครงการ บุทิด แวงค็อก สุชุมวิท 36 ของบริษัท บุทิด แวงค็อก สุชุมวิท 36 จำกัด (ระยะเปิดดำเนินการ)

องค์ประกอบทางสิ่งแวดล้อม และคุณค่าต่างๆ	ผลกระทบสิ่งแวดล้อมที่สำคัญ	มาตรการป้องกันและแก้ไขผลกระทบสิ่งแวดล้อม	มาตรการติดตามตรวจสอบ ผลกระทบสิ่งแวดล้อม
	<p>0.096 มิลลิกรัม/ลูกบาศก์เมตร ซึ่งมีค่าน้อยมากเมื่อเทียบกับค่ามาตรฐานตามประกาศคณะกรรมการสิ่งแวดล้อมแห่งชาติ ฉบับที่ 33 (พ.ศ. 2552) เรื่องกำหนดค่ามาตรฐานค่าก๊าซไนโตรเจนไดออกไซด์ในบรรยากาศโดยทั่วไป ที่กำหนดไว้ 0.32 มิลลิกรัม/ลูกบาศก์เมตร</p> <p>สำหรับพื้นที่ที่คาดว่าจะได้รับผลกระทบสูงสุด ได้แก่ พื้นที่สนามเทนนิสสันติสุข และบ้านพักอาศัย สูง 2-3 ชั้น จำนวน 2 หลัง อย่างไรก็ตาม ค่าความเข้มข้นของมลสารทางอากาศโดยรวมจะยังมีค่าไม่เกินมาตรฐาน</p> <p>จากการคำนวณความสามารถของต้นไม้ในการดูดซับมลภาวะจากระยะนี้ พบว่า ต้นไม้ที่ปลูกภายในโครงการสามารถดูดซับก๊าซคาร์บอนไดออกไซด์ได้ดี กล่าวคือ มีปริมาณก๊าซคาร์บอนไดออกไซด์ (CO₂) เกิดขึ้น 0.02876 กิโลกรัม/วัน โดยที่ต้นไม้สามารถดูดซับคาร์บอนไดออกไซด์</p>		

พฤศจิกายน

กรรมการผู้มีอำนาจ บริษัท บุทิด แวงค็อก สุชุมวิท 36 จำกัด

บุคคลธรรมดาผู้มีสิทธิจัดทำรายงาน บริษัท กรีนแคร์ คอนซัลแตนท์ จำกัด

ตารางที่ 3 ผลกระทบสิ่งแวดล้อมที่สำคัญ มาตรการป้องกันและแก้ไขผลกระทบสิ่งแวดล้อม และมาตรการติดตามตรวจสอบผลกระทบสิ่งแวดล้อม
โครงการ บุติก แบล็คค็อก สุขุมวิท 36 ของบริษัท บุติก แบล็คค็อก สุขุมวิท 36 จำกัด (ระยะเปิดดำเนินการ)

องค์ประกอบทางสิ่งแวดล้อม และคุณค่าต่างๆ	ผลกระทบสิ่งแวดล้อมที่สำคัญ	มาตรการป้องกันและแก้ไขผลกระทบสิ่งแวดล้อม	มาตรการติดตามตรวจสอบ ผลกระทบสิ่งแวดล้อม
	นอกจากนี้แล้ว ยังมีมลภาวะอากาศที่เกิดจากระบบ บำบัดน้ำเสีย คือ ก๊าซมีเทนและละอองน้ำเสียที่ระบาย ออกสู่บรรยากาศซึ่งอาจมีผลกระทบต่อพื้นที่ข้างเคียง		
1.4 ระดับเสียง	จากผลการประเมินระดับเสียงจากการใช้รถยนต์ ในโครงการ พบว่า ผลการประเมินระดับเสียงจากอาคาร โครงการจากกิจกรรมการใช้รถยนต์ โดยพิจารณาเฉพาะ แหล่งรับผลกระทบตั้งแต่แนวเขตโครงการ จนถึงชุมชน ต่างๆ พบว่า ระดับเสียงจากโครงการมีค่า 43.3 เดซิเบลเอ เมื่อรวมกับระดับเสียงในปัจจุบัน 59.5 เดซิเบลเอ ระดับ เสียงรวม 59.6 เดซิเบลเอ ซึ่งมีค่าอยู่ในเกณฑ์มาตรฐานฯ ที่กำหนดไว้ไม่เกิน 70 เดซิเบลเอ	1) ควบคุมความเร็วของรถที่วิ่งในโครงการ เพื่อลด ความเร็วและช่วยลดระดับเสียงที่เกิดจากการวิ่งของ รถยนต์ 2) จัดพื้นที่สีเขียวภายในพื้นที่โครงการ โดยปลูกไม้ยืนต้น ตามแนวเขตที่ดิน เพื่อเป็นแนวกันชนและลดผลกระทบ ด้านเสียง (รูปที่ 7-12)	1) ตรวจสอบ คั่นชะลอ ความเร็วภายในโครงการ ให้มีสภาพดีอยู่เสมอ 2) ตรวจสอบพื้นที่ปลูกไม้ยืนต้น ตามแนวเขตที่ดินให้มี สภาพดีอยู่เสมอ ตลอด ระยะเวลาเปิดดำเนินการ ผู้รับผิดชอบ บริษัท บุติก แบล็คค็อก

พฤศจิกายน

กรรมการผู้มีอำนาจ บริษัท บุติก แบล็คค็อก สุขุมวิท 36 จำกัด

บุคคลธรรมดาผู้มีสิทธิจัดทำรายงาน บริษัท กรีนแคร์ คอนซัลแตนท์ จำกัด

ตารางที่ 3 ผลกระทบสิ่งแวดล้อมที่สำคัญ มาตรการป้องกันและแก้ไขผลกระทบสิ่งแวดล้อม และมาตรการติดตามตรวจสอบผลกระทบสิ่งแวดล้อม
โครงการ บูติก แบนค็อก สุขุมวิท 36 ของบริษัท บูติก แบนค็อก สุขุมวิท 36 จำกัด (ระยะเปิดดำเนินการ)



องค์ประกอบทางสิ่งแวดล้อม และคุณค่าต่างๆ	ผลกระทบสิ่งแวดล้อมที่สำคัญ	มาตรการป้องกันและแก้ไขผลกระทบสิ่งแวดล้อม	มาตรการติดตามตรวจสอบ ผลกระทบสิ่งแวดล้อม
1.5 ความสั่นสะเทือน	กิจกรรมในโครงการมีลักษณะเป็นการพักแรมทั่วไป ไม่มีกิจกรรมที่จะก่อให้เกิดความสั่นสะเทือนที่สำคัญ รวมถึงการใช้รถในโครงการโดยปกติจะมีรถยนต์ส่วนบุคคลเป็นหลัก ไม่มีรถบรรทุกหนักที่จะก่อให้เกิดความสั่นสะเทือน	- จำกัดความเร็วของรถที่วิ่งในโครงการ เพื่อป้องกันไม่ให้เกิดการใช้ความเร็วโดยไม่จำเป็น	1) ตรวจสอบคันชะลอความเร็วภายในโครงการให้มีสภาพดีอยู่เสมอ ผู้รับผิดชอบ บริษัท บูติก แบนค็อก สุขุมวิท 36 จำกัด
1.6 การบดบังแสงแดด	ฤดูร้อน (เดือนกุมภาพันธ์ถึงเดือนพฤษภาคม) ช่วงเช้า เวลา 8.00-11.00 น. จะเกิดเงาพาดผ่านทางทิศตะวันตกเฉียงเหนือ จะมีพื้นที่ที่อยู่ด้านทิศตะวันตกเฉียงเหนือที่คาดว่าจะได้รับผลกระทบ ได้แก่ หมู่บ้าน สุขุมวิท 36 การ์เด้น วิลเลจ และพื้นที่ก่อสร้าง โครงการ IDEO Q สุขุมวิท 36 โดยช่วงเช้าเวลา 08.00 น. จะเกิดเงาพาดผ่านทางทิศตะวันตกเฉียงเหนือไกลที่สุดระยะประมาณ 55 เมตร เวลา 12.00-13.00 น. จะเกิดเงาพาดผ่านทาง	1) แจ้งให้ผู้ที่มีที่พักอาศัยอยู่ใกล้เคียงโครงการทราบโดยใช้เอกสารประชาสัมพันธ์ ในกรณีที่ได้รับผลกระทบสามารถแจ้งหรือหารือกับเจ้าของโครงการในการแก้ไขผลกระทบดังกล่าว ทั้งนี้ ให้แจ้งเจ้าของโครงการได้ตั้งแต่เริ่มก่อสร้างอาคารจนถึงการก่อสร้างแล้วเสร็จเป็นเวลา 1 ปี 2) มีลำ	1) ติดตามตรวจสอบจากการรับเรื่องร้องเรียนด้านการบดบังแสงแดด ผู้รับผิดชอบ บริษัท บูติก แบนค็อก สุขุมวิท 36 จำกัด

พฤศจิกายน

กรรมการผู้มีอำนาจ บริษัท บูติก แบนค็อก สุขุมวิท 36 จำกัด

บุคคลธรรมดาผู้มีสิทธิจัดทำรายงาน บริษัท กรีนแคร์ คอนซัลแตนท์ จำกัด

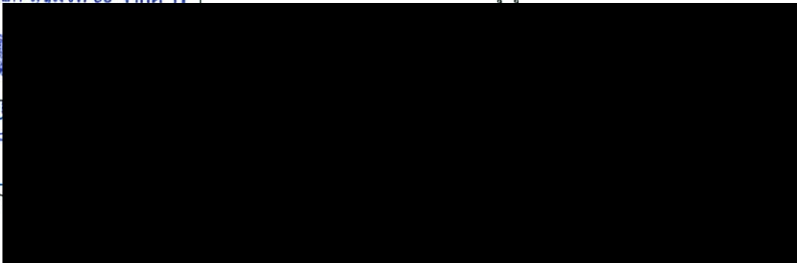
ตารางที่ 3 ผลกระทบสิ่งแวดล้อมที่สำคัญ มาตรการป้องกันและแก้ไขผลกระทบสิ่งแวดล้อม และมาตรการติดตามตรวจสอบผลกระทบสิ่งแวดล้อม
โครงการ บูติก แบนค็อก สุขุมวิท 36 ของบริษัท บูติก แบนค็อก สุขุมวิท 36 จำกัด (ระยะเปิดดำเนินการ)

องค์ประกอบทางสิ่งแวดล้อม และคุณค่าต่างๆ	ผลกระทบสิ่งแวดล้อมที่สำคัญ	มาตรการป้องกันและแก้ไขผลกระทบสิ่งแวดล้อม	มาตรการติดตามตรวจสอบ ผลกระทบสิ่งแวดล้อม
<div data-bbox="152 1054 495 1236"> <p>บริษัท บูติก แบนค็อก สุขุมวิท 36 จำกัด</p> <p>BOU</p> <p>BOUTIQUE BANGKOK</p> </div> <div data-bbox="235 1281 315 1316"> <p>พฤศจิกายน</p> </div> <div data-bbox="315 1098 1108 1366">  </div>	<p>ได้รับผลกระทบ สำหรับช่วงเวลา 14.00-17.00 น. จะเกิดเงาพาดผ่านไปทางทิศตะวันออกเฉียงเหนือ จะมีพื้นที่ที่อยู่ด้านทิศตะวันออกเฉียงเหนือที่คาดว่าจะได้รับผลกระทบ ได้แก่ บ้านพักอาศัย และพื้นที่สนามเทนนิสสันติสุข โดยช่วงเย็นเวลา 17.00 น. จะเกิดเงาพาดผ่านทางทิศตะวันออกเฉียงเหนือไกลที่สุดระยะประมาณ 72 เมตร</p> <p>ฤดูฝน (เดือนมิถุนายนถึงเดือนกันยายน) ช่วงเช้าเวลา 8.00-11.00 น. จะเกิดเงาพาดผ่านไปทางทิศตะวันตก จะมีพื้นที่ที่อยู่ด้านทิศตะวันตกที่คาดว่าจะได้รับผลกระทบ ได้แก่ พื้นที่ก่อสร้าง โครงการ IDEO Q สุขุมวิท 36 โดยช่วงเช้าเวลา 08.00 น. จะเกิดเงาพาดผ่านทางตะวันตก ไกลที่สุดระยะประมาณ 57 เมตร สำหรับช่วงเวลา 12.00-13.00 น. จะเกิดเงาพาดผ่านไปทางทิศตะวันออก โดยจะมีซอยสุขุมวิท 36 บริเวณด้านหน้า</p> <div data-bbox="1120 1098 1131 1141"> <p>ค</p> </div>	<p>3) ในกรณีที่ทั้ง 2 ฝ่าย (เจ้าของโครงการและผู้พักอาศัยบริเวณใกล้เคียง) ไม่สามารถตกลงกันได้ ให้จัดตั้งคณะกรรมการประสานงานแก้ไขปัญหาที่เกิดจากการพัฒนาโครงการเพื่อเจรจาหาข้อตกลงร่วมกัน</p>	<div data-bbox="1232 1029 2089 1355">  </div>

กรรมการผู้มีอำนาจ บริษัท บูติก แบนค็อก สุขุมวิท 36 จำกัด

บุคคลธรรมดาผู้มีสิทธิจัดทำรายงาน บริษัท กรีนแคร์ คอนซัลแตนท์ จำกัด

ตารางที่ 3 ผลกระทบสิ่งแวดล้อมที่สำคัญ มาตรการป้องกันและแก้ไขผลกระทบสิ่งแวดล้อม และมาตรการติดตามตรวจสอบผลกระทบสิ่งแวดล้อม
โครงการ บูติก แบงค็อก สุขุมวิท 36 ของบริษัท บูติก แบงค็อก สุขุมวิท 36 จำกัด (ระยะเปิดดำเนินการ)

องค์ประกอบทางสิ่งแวดล้อม และคุณค่าต่างๆ	ผลกระทบสิ่งแวดล้อมที่สำคัญ	มาตรการป้องกันและแก้ไขผลกระทบสิ่งแวดล้อม	มาตรการติดตามตรวจสอบ ผลกระทบสิ่งแวดล้อม
	<p>เงาจะพาดผ่านไปทางทิศตะวันออกเฉียงใต้ จะมีพื้นที่ที่อยู่ด้านทิศตะวันออกเฉียงใต้ที่คาดว่าจะได้รับผลกระทบ ได้แก่ พื้นที่สนามเทนนิสสันติสุข โดยช่วงเย็น เวลา 17.00 น. จะเกิดเงาพาดผ่านทางทิศตะวันออกเฉียงใต้ไกลที่สุดระยะประมาณ 76 เมตร</p> <p>ฤดูหนาว (เดือนตุลาคมถึงเดือนมกราคม) ช่วงเช้าเวลา 8.00-11.00 น. จะเกิดเงาพาดผ่านไปทางทิศตะวันตกเฉียงเหนือ จะมีพื้นที่ที่อยู่ด้านทิศตะวันตกเฉียงเหนือที่คาดว่าจะได้รับผลกระทบ ได้แก่ หมู่บ้าน สุขุมวิท 36 การ์เด็น วิลเลจ และพื้นที่ก่อสร้าง โครงการ IDEO Q สุขุมวิท 36 โดยช่วงเช้าเวลา 08.00 น. จะเกิดเงาพาดผ่านทางตะวันตกเฉียงเหนือ ไกลที่สุดระยะประมาณ 95 เมตร เวลา 12.00 น. เกิดเงาพาดผ่านไปทางทิศเหนือประมาณ 20 เมตร จะมีหมู่บ้าน สุขุมวิท 36 การ์เด็น วิลเลจ ด้านทิศเหนือที่คาดว่าจะได้รับผลกระทบ สำหรับ</p>		

พฤศจิกายน

กรรมการผู้มีอำนาจ บริษัท บูติก แบงค็อก สุขุมวิท 36 จำกัด

บุคคลธรรมดาผู้มีสิทธิจัดทำรายงาน บริษัท กรีนแคร์ คอนซัลแตนท์ จำกัด

ตารางที่ 3 ผลกระทบสิ่งแวดล้อมที่สำคัญ มาตรการป้องกันและแก้ไขผลกระทบสิ่งแวดล้อม และมาตรการติดตามตรวจสอบผลกระทบสิ่งแวดล้อม
โครงการ บูทิก แบงค็อก สุขุมวิท 36 ของบริษัท บูทิก แบงค็อก สุขุมวิท 36 จำกัด (ระยะเปิดดำเนินการ)

องค์ประกอบทางสิ่งแวดล้อม และคุณค่าต่างๆ	ผลกระทบสิ่งแวดล้อมที่สำคัญ	มาตรการป้องกันและแก้ไขผลกระทบสิ่งแวดล้อม	มาตรการติดตามตรวจสอบ ผลกระทบสิ่งแวดล้อม
	ตะวันออกเฉียงเหนือที่คาดว่าจะได้รับผลกระทบ ได้แก่ พื้นที่สนามเทนนิสสันติสุข และกลุ่มบ้านพักอาศัย โดยช่วงเวลา 17.00 น. จะเกิดเงาพาดผ่านทางทิศ ตะวันออกเฉียงเหนือไกลที่สุดระยะประมาณ 125 เมตร		
1.7 การบดบังทัศนทาลม	การประเมินผลกระทบของกระแสลมที่เกิดจากการวาง ผังอาคาร โดยจำลองการไหลเวียนอากาศด้วยโปรแกรม คอมพิวเตอร์ โดยอาศัยการจำลองพลศาสตร์ของไหล (COMPUTATIONAL FLUID DYNAMICS, CFD) เพื่อทราบถึง การเปลี่ยนแปลงความเร็วลมในแต่ละบริเวณรอบอาคาร โครงการ โดยจะทำการศึกษากการไหลเวียนของลม ภายในรัศมี 100 เมตร จากพื้นที่โครงการ ซึ่งส่วนใหญ่ เป็นบ้านพักอาศัย สูงประมาณ 2-3 ชั้น จากผลการ จำลองพบว่า อาคารโครงการก่อให้เกิดการเปลี่ยนแปลง ของทัศนทาลมต่อพื้นที่โดยรอบและส่งผลต่อความเร็วลม	1) แจ้งให้ผู้ที่มีที่พักอาศัยอยู่ใกล้เคียงโครงการทราบโดยใช้ เอกสารประชาสัมพันธ์ ในกรณีที่ได้รับผลกระทบ สามารถแจ้งหรือหารือกับเจ้าของโครงการในการแก้ไข ผลกระทบดังกล่าว ทั้งนี้ ให้แจ้งเจ้าของโครงการได้ ตั้งแต่เริ่มก่อสร้างอาคารจนถึงการก่อสร้างแล้วเสร็จ เป็นเวลา 1 ปี 2) มีลำดับขั้นตอนในการรับเรื่องร้องเรียน แก้ไขปัญหา และเยียวยาผลกระทบที่เกิดขึ้น โดยระบุขั้นตอนและ ระยะ 3) ในก บริเ	1) ติดตามตรวจสอบจากการ รับเรื่องร้องเรียนด้านการ บดบังทัศนทาลม ผู้รับผิดชอบ บริษัท บูทิก แบงค็อก สุขุมวิท 36 จำกัด

พฤศจิกายน

กรรมการผู้มีอำนาจ บริษัท บูทิก แบงค็อก สุขุมวิท 36 จำกัด

บุคคลธรรมดาผู้มีสิทธิจัดทำรายงาน บริษัท กรีนแคร์ คอนซัลแตนท์ จำกัด

ตารางที่ 3 ผลกระทบสิ่งแวดล้อมที่สำคัญ มาตรการป้องกันและแก้ไขผลกระทบสิ่งแวดล้อม และมาตรการติดตามตรวจสอบผลกระทบสิ่งแวดล้อม
โครงการ บุติก แบนค็อก สุขุมวิท 36 ของบริษัท บุติก แบนค็อก สุขุมวิท 36 จำกัด (ระยะเปิดดำเนินการ)

องค์ประกอบทางสิ่งแวดล้อม และคุณค่าต่างๆ	ผลกระทบสิ่งแวดล้อมที่สำคัญ	มาตรการป้องกันและแก้ไขผลกระทบสิ่งแวดล้อม	มาตรการติดตามตรวจสอบ ผลกระทบสิ่งแวดล้อม
	ข้างเคียงยังมีช่องว่าง ซึ่งทำให้ลมที่พัดผ่านพื้นที่ ภายหลังการพัฒนาโครงการ ยังคงสามารถพัดกลับเข้ามา ในทิศทางเดิมได้ จากการวิเคราะห์ผลกระทบการ ก่อสร้างโครงการ กลุ่มอาคารที่ได้รับความเร็วลมลดลง โดยส่วนใหญ่ยังสามารถเกิดการระบายอากาศ และสร้าง ความน่าสบาย (ความเร็วลมตั้งแต่ 0.20 m/s ขึ้นไป (LECHNER,2014)) จากลมที่พัดผ่านได้	คณะกรรมการประสานงานเพื่อแก้ไขปัญหาที่เกิดจาก การพัฒนาโครงการเพื่อเจรจาข้อตกลงร่วมกัน	
1.8 ความร้อนจาก เครื่องปรับอากาศ	ระบบปรับอากาศของโครงการจะติดตั้งระบบปรับ อากาศขนาดใหญ่ ใช้เครื่องทำน้ำเย็นชนิดระบายความ ร้อนด้วยอากาศ (Air Cooled Chiller) โดยติดตั้งระบบ ปรับอากาศบริเวณพื้นที่ต้อนรับ ห้องพัก ห้องงานระบบ ห้องพยาบาล ห้องน้ำชาย-หญิง ห้องน้ำสำหรับผู้พิการ และห้องพักขยะเปียก เป็นต้น รวมระบบปรับอากาศ ที่ติดตั้งภายในโครงการทั้งหมด 298 ตันความเย็น	1) ปลุกไม้ยืนต้นและพืชคลุมดินให้มากที่สุดบริเวณ ภายนอกอาคาร เพื่อช่วยลดความร้อนที่จะเข้ามาใน อาคาร และช่วยลดแสงจ้า (Glare) โดยรวมของอาคาร จากทั้งทางพื้นโดยใช้พืชคลุมดินและจากท้องฟ้าโดยใช้ ไม้ยืนต้น 2) การออกแบบภูมิสถาปัตย์ของพื้นที่แต่ละส่วนจะมีการ ปลูก	1) ตรวจสอบพื้นที่ปลูกไม้ยืนต้น ตามแนวเขตที่ดินและ ดูแลรักษาพื้นที่สีเขียวของ โครงการให้มีสภาพดีอยู่ เสมอ ตลอดระยะเวลาเปิด

พฤศจิกายน

กรรมการผู้มีอำนาจ บริษัท บุติก แบนค็อก สุขุมวิท 36 จำกัด

บุคคลที่รับผิดชอบการจัดทำรายงาน บริษัท กรีนแคร์ คอนซัลแตนท์ จำกัด

ตารางที่ 3 ผลกระทบสิ่งแวดล้อมที่สำคัญ มาตรการป้องกันและแก้ไขผลกระทบสิ่งแวดล้อม และมาตรการติดตามตรวจสอบผลกระทบสิ่งแวดล้อม
โครงการ บูทิด แวงค็อก สุขุมวิท 36 ของบริษัท บูทิด แวงค็อก สุขุมวิท 36 จำกัด (ระยะเปิดดำเนินการ)

องค์ประกอบทางสิ่งแวดล้อม และคุณค่าต่างๆ	ผลกระทบสิ่งแวดล้อมที่สำคัญ	มาตรการป้องกันและแก้ไขผลกระทบสิ่งแวดล้อม	มาตรการติดตามตรวจสอบ ผลกระทบสิ่งแวดล้อม
2. ทรัพยากรสิ่งแวดล้อมทาง ชีวภาพ	โครงการตั้งอยู่บริเวณซอยสุขุมวิท 36 ถนนสุขุมวิท แขวงคลองตัน เขตคลองเตย กรุงเทพมหานคร ซึ่งเป็น พื้นที่เขตเมืองชั้นใน การใช้ประโยชน์ในพื้นที่ส่วนใหญ่ เป็นพื้นที่ชุมชนและพาณิชยกรรมที่มีความพร้อมด้าน ระบบสาธารณูปโภคและสาธารณูปการ มีความ สะดวกสบายในการเดินทาง ซึ่งพื้นที่ศึกษาจะมีการใช้ ประโยชน์เป็นบ้านพักอาศัย อาคารชุดพักอาศัย และ อาคารสำนักงานเป็นส่วนใหญ่ มีเส้นทางบริการรถไฟฟ้า บีทีเอส สายสุขุมวิท สถานีทองหล่อ (ห่างจากพื้นที่ โครงการประมาณ 420 เมตร) มีได้เป็นพื้นที่ป่าไม้ พื้นที่ เพื่อการอนุรักษ์ หรือเป็นแหล่งที่อยู่อาศัยของสัตว์ป่า แต่อย่างไรก็ดี พรรณไม้ที่พบในพื้นที่ศึกษาเป็นพรรณไม้ ที่ปลูกขึ้นเพื่อให้ร่มเงาตามริมถนน บ้านเรือน และพรรณ ไม้ที่ขึ้นตามธรรมชาติในที่รกร้าง จึงไม่พบว่ามีทรัพยากร ทางนิเวศวิทยาที่สำคัญ สำหรับแหล่งน้ำผิวดินในรัศมี	1) มีระบบบำบัดน้ำเสียสำหรับบำบัดน้ำเสียที่เกิดขึ้นจาก โครงการจนได้มาตรฐานก่อนระบายสู่ท่อระบายน้ำ สาธารณะ 2) มีการจัดเก็บและรวบรวมขยะมูลฝอยที่เกิดขึ้นอย่างถูก สุขลักษณะไม่ทิ้งขยะมูลฝอยลงสู่ท่อระบายน้ำ สาธารณะ	1) ปฏิบัติตามมาตรการ ติดตามตรวจสอบ ผลกระทบสิ่งแวดล้อม (ตามตารางที่ 5) ผู้รับผิดชอบ บริษัท บูทิด แวงค็อก สุขุมวิท 36 จำกัด

พฤศจิกายน

กรรมการผู้มีอำนาจ บริษัท บูทิด แวงค็อก สุขุมวิท 36 จำกัด

บุคคลธรรมดาผู้มีสิทธิจัดทำรายงาน บริษัท กรีนแคร์ คอนซัลแตนท์ จำกัด

ตารางที่ 3 ผลกระทบสิ่งแวดล้อมที่สำคัญ มาตรการป้องกันและแก้ไขผลกระทบสิ่งแวดล้อม และมาตรการติดตามตรวจสอบผลกระทบสิ่งแวดล้อม
โครงการ บุติก แบล็คค็อก สุขุมวิท 36 ของบริษัท บุติก แบล็คค็อก สุขุมวิท 36 จำกัด (ระยะเปิดดำเนินการ)

องค์ประกอบทางสิ่งแวดล้อม และคุณค่าต่างๆ	ผลกระทบสิ่งแวดล้อมที่สำคัญ	มาตรการป้องกันและแก้ไขผลกระทบสิ่งแวดล้อม	มาตรการติดตามตรวจสอบ ผลกระทบสิ่งแวดล้อม
	ห้วลำโพง อยู่ห่างจากพื้นที่โครงการ ประมาณ 870 เมตร มีคุณภาพน้ำเสื่อมโทรม ใช้ประโยชน์เพื่อการระบายน้ำเป็นสำคัญ ดังนั้น จึงไม่มีระบบนิเวศวิทยาในน้ำที่สำคัญ		
3. คุณค่าการใช้ประโยชน์ของมนุษย์			
3.1 การใช้ประโยชน์ที่ดิน	ตามกฎหมายกระทรวงให้ใช้บังคับผังเมืองรวมกรุงเทพมหานคร พ.ศ. 2556 โครงการ บุติก แบล็คค็อก สุขุมวิท 36 ตั้งอยู่บนที่ดินประเภท ย.9 (ย.9-23) สีน้ำตาล เป็นที่ดินประเภทที่อยู่อาศัยหนาแน่นมากที่มีวัตถุประสงค์เพื่อรองรับการอยู่อาศัยในบริเวณพื้นที่เขตเมืองชั้นในซึ่งอยู่ในเขตการให้บริการของระบบขนส่งมวลชน โดยที่ดินประเภทนี้ห้ามใช้ประโยชน์ที่ดินเพื่อกิจการตามที่กำหนด 29 ประเภท รวมถึง (8) โรงแรมตามกฎหมายว่าด้วยโรงแรมที่มีจำนวนห้องพักเกิน 80 ห้อง เว้นแต่ที่ตั้งอยู่	- ก่อสร้างอาคารตามที่กฎหมายกำหนด โดยมีค่าอัตราส่วนพื้นที่อาคารรวมต่อพื้นที่ดิน (FAR) เท่ากับ 6.34 : 1 มีค่าอัตราส่วนพื้นที่ว่างต่อพื้นที่อาคาร (OSR) ร้อยละ 4.75 และมีพื้นที่น้ำซึมผ่านได้เพื่อปลูกต้นไม้ 354 ตารางเมตร (ไม่น้อยกว่าร้อยละ 50 ของพื้นที่ว่างหรือน้อยกว่า 213.35 ตารางเมตร)	-

พฤศจิกายน

กรรมการผู้มีอำนาจ บริษัท บุติก แบล็คค็อก สุขุมวิท 36 จำกัด

บุคคลธรรมดาผู้มีสิทธิจัดทำรายงาน บริษัท กรีนแคร์ คอนซัลแตนท์ จำกัด

ตารางที่ 3 ผลกระทบสิ่งแวดล้อมที่สำคัญ มาตรการป้องกันและแก้ไขผลกระทบสิ่งแวดล้อม และมาตรการติดตามตรวจสอบผลกระทบสิ่งแวดล้อม
โครงการ บุติก แวงค็อก สุขุมวิท 36 ของบริษัท บุติก แวงค็อก สุขุมวิท 36 จำกัด (ระยะเปิดดำเนินการ)

องค์ประกอบทางสิ่งแวดล้อมและคุณค่าต่างๆ	ผลกระทบสิ่งแวดล้อมที่สำคัญ	มาตรการป้องกันและแก้ไขผลกระทบสิ่งแวดล้อม	มาตรการติดตามตรวจสอบผลกระทบสิ่งแวดล้อม
	รวมต่อพื้นที่ดินไม่เกิน 4 : 1 และมีอัตราส่วนของที่ว่างต่อพื้นที่อาคารรวมไม่น้อยกว่าร้อยละเจ็ด และให้มีพื้นที่น้ำซึมผ่านได้เพื่อปลูกต้นไม้ไม่น้อยกว่าร้อยละห้าสิบของพื้นที่ว่าง ดังนั้น โครงการ บุติก แวงค็อก สุขุมวิท 36 ซึ่งเป็นโรงแรมที่มีจำนวนห้องพักเกิน 80 ห้อง สามารถก่อสร้างได้ตามข้อยกเว้น เนื่องจากโครงการตั้งอยู่ภายในระยะ 500 เมตร จากบริเวณโดยรอบสถานีรถไฟฟ้าขนส่งมวลชน (สถานีทองหล่อ)		
3.2 การจราจร	จากการเปรียบเทียบปริมาณจราจรที่เกิดขึ้นเมื่อโครงการเปิดดำเนินการและอัตราส่วนระหว่างปริมาณจราจรกับค่าความจุถนน พบว่า ปริมาณจราจรที่เกิดขึ้นจากโครงการ จำนวน 64 คัน เมื่อกระจายเข้าสู่ถนนโครงข่ายบริเวณใกล้เคียงกับโครงการ ถนนเหล่านั้นยังสามารถรองรับปริมาณจราจรที่เกิดจากโครงการได้ โดยเมื่อโครงการเปิดดำเนินการผลกระทบที่เกิดขึ้น	1) ติดตั้งกล้องวงจรปิด (CCTV) บริเวณทางเข้า-ออกโครงการและชั้นจอดรถธรรมดา เพื่อความปลอดภัยและบันทึกภาพการเข้า-ออกของรถ 2) ติดตั้งป้ายเตือน ป้ายสัญญาณจราจร และทำสัญลักษณ์จราจรบนพื้นทางให้ชัดเจน 3) ติดตั้งไฟฟ้าส่องสว่างโดยเฉพาะด้านหน้าโครงการเพื่อความสะดวกปลอดภัยในการสัญจร 4) มีเจ้าหน้าที่อำนวยความสะดวกจราจรบริเวณทางเข้า-ออกโครงการ	1) ตรวจสอบบริเวณถนนทางเดินรถ และป้ายจราจรภายในโครงการให้มีสภาพดีอยู่เสมอ <u>ผู้รับผิดชอบ</u> บริษัท บุติก แวงค็อก สุขุมวิท 36 จำกัด

พฤศจิกายน

กรรมการผู้มีอำนาจ บริษัท บุติก แวงค็อก สุขุมวิท 36 จำกัด

บุคคลธรรมดาผู้มีสิทธิจัดทำรายงาน บริษัท กรีนแคร์ คอนซัลแตนท์ จำกัด

ตารางที่ 3 ผลกระทบสิ่งแวดล้อมที่สำคัญ มาตรการป้องกันและแก้ไขผลกระทบสิ่งแวดล้อม และมาตรการติดตามตรวจสอบผลกระทบสิ่งแวดล้อม
โครงการ บุติก แบนค็อก สุขุมวิท 36 ของบริษัท บุติก แบนค็อก สุขุมวิท 36 จำกัด (ระยะเปิดดำเนินการ)

องค์ประกอบทางสิ่งแวดล้อม และคุณค่าต่างๆ	ผลกระทบสิ่งแวดล้อมที่สำคัญ	มาตรการป้องกันและแก้ไขผลกระทบสิ่งแวดล้อม	มาตรการติดตามตรวจสอบ ผลกระทบสิ่งแวดล้อม
	สำหรับการประเมินความเพียงพอของที่จอดรถ โดยพิจารณาโครงการโรงแรมที่อยู่ในทำเลใกล้เคียง และ เป็นโครงการที่เปิดใช้อาคารแล้ว เพื่อเปรียบเทียบกับ ที่จอดรถกับโครงการ ทั้งนี้ จากข้อมูลโครงการโรงแรม ที่อยู่ใกล้เคียง มีอัตราส่วนที่จอดรถต่อจำนวนห้องพักอยู่ ในระดับแตกต่างกัน (ในช่วงร้อยละ 28.3 - 38.4) คิดเป็นค่าเฉลี่ยร้อยละ 35.0 ซึ่งโครงการจัดให้มีจัดให้มี ที่จอดรถต่อจำนวนห้องพักอาศัย ร้อยละ 35.2 ซึ่งมีอัตราส่วนมากกว่าค่าเฉลี่ยของทั้ง 3 โครงการ (ร้อยละ 35.0)	5) ในกรณีที่จอดรถไม่เพียงพอ โครงการต้องจัดให้มี เจ้าหน้าที่อำนวยความสะดวกจัดหาพื้นที่จอดรถเพิ่มเติม บริเวณที่ว่างภายในโครงการหรือในบางจุดที่เหมาะสม เพื่อไม่ให้ส่งผลกระทบต่อถนนสาธารณะบริเวณ ด้านหน้าโครงการหรือบริเวณใกล้เคียง 6) ห้ามจอดรถบนทางสาธารณะบริเวณทางเข้า-ออกของ โครงการฯ	
3.3 น้ำใช้	โครงการมีความต้องการใช้น้ำทั้งหมดประมาณ 142 ลูกบาศก์เมตร/วัน โดยรับจากการประปานครหลวง สาขาสุขุมวิท นำมาสำรองในถังเก็บน้ำใต้ดิน รวมปริมาตร ถังเก็บน้ำทั้งโครงการ 219.85 ลูกบาศก์เมตร แบ่งเป็น ถังเก็บน้ำสำรอง 155.5 ลูกบาศก์เมตร และถังเก็บน้ำใช้ ประจำวัน 64.35 ลูกบาศก์เมตร	1) มีถังเก็บน้ำสำรองใต้ดินให้เพียงพอกับการใช้งานไม่น้อย กว่า 1 วัน 2) ออกแบบและเลือกใช้สุขภัณฑ์และอุปกรณ์ที่มี ประสิทธิภาพในการประหยัดน้ำ 3) มีการตรวจสอบระบบประปาและอุปกรณ์ที่เกี่ยวข้อง เป็นประจำทุกเดือน หากพบการชำรุด เสียหาย หรือ รั่วซึมต้องรีบซ่อมแซมโดยทันที	1) ปฏิบัติตามมาตรการ ติดตามตรวจสอบ ผลกระทบสิ่งแวดล้อมฯ (ตามตารางที่ 5) ผู้รับผิดชอบ บริษัท บุติก แบนค็อก สุขุมวิท 36 จำกัด

พฤศจิกายน

กรรมการผู้มีอำนาจ บริษัท บุติก แบนค็อก สุขุมวิท 36 จำกัด

บุคคลธรรมดาผู้มีสิทธิจัดทำรายงาน บริษัท กรีนแคร์ คอนซัลแตนท์ จำกัด

ตารางที่ 3 ผลกระทบสิ่งแวดล้อมที่สำคัญ มาตรการป้องกันและแก้ไขผลกระทบสิ่งแวดล้อม และมาตรการติดตามตรวจสอบผลกระทบสิ่งแวดล้อม
โครงการ บูทิก แบงค็อก สุขุมวิท 36 ของบริษัท บูทิก แบงค็อก สุขุมวิท 36 จำกัด (ระยะเปิดดำเนินการ)

องค์ประกอบทางสิ่งแวดล้อมและคุณค่าต่างๆ	ผลกระทบสิ่งแวดล้อมที่สำคัญ	มาตรการป้องกันและแก้ไขผลกระทบสิ่งแวดล้อม	มาตรการติดตามตรวจสอบผลกระทบสิ่งแวดล้อม
	ภายในท่อประปาสาธารณะด้านหน้าโครงการลดลงเล็กน้อยและอาจมีผลกระทบต่อการใช้น้ำของชุมชนได้		
3.4 การบำบัดน้ำเสีย	น้ำเสียที่เกิดขึ้นจากโครงการทั้งหมดมีปริมาตร 113 ลูกบาศก์เมตร/วัน น้ำเสียที่เกิดขึ้น หากไม่มีการบำบัดให้ได้มาตรฐานก่อนระบายทิ้ง จะมีผลกระทบต่อคุณภาพน้ำในแหล่งรองรับ ทำให้คุณภาพน้ำเสื่อมโทรม มีผลกระทบต่อสภาพทางนิเวศวิทยาในแหล่งน้ำได้ กรณีจัดให้มีระบบบำบัดน้ำเสีย จำเป็นต้องมีการดูแลรักษาระบบบำบัดน้ำเสียให้สามารถทำงานได้อย่างมีประสิทธิภาพ และติดตามตรวจวัดคุณภาพน้ำทิ้งให้มีคุณสมบัติเป็นไปตามมาตรฐานอย่างต่อเนื่อง	<ol style="list-style-type: none"> 1) น้ำเสียที่เกิดจากกิจกรรมในโครงการทั้งหมดรวมถึงน้ำเสียจากห้องพัสดุฝอยรวม ต้องผ่านการบำบัดด้วยระบบบำบัดน้ำเสียจนได้มาตรฐานก่อนระบายทิ้งสู่ท่อระบายน้ำสาธารณะ 2) ดูแลและบำรุงรักษาระบบบำบัดน้ำเสียอย่างต่อเนื่องสม่ำเสมอ เพื่อให้ระบบสามารถทำงานได้อย่างมีประสิทธิภาพ ลดโอกาสเกิดความเสียหายที่ต้องใช้เวลาในการซ่อมแซมเป็นเวลานาน 3) ตรวจสอบและดูแลรักษาระบบบำบัดน้ำเสียและอุปกรณ์ต่างๆ เป็นประจำ เช่น เครื่องสูบน้ำ เครื่องเติมอากาศ และบ่อดักไขมัน เป็นต้น 4) มีการตรวจสอบและบำรุงรักษาระบบบำบัดน้ำเสียประจำปี โดยกำหนดเป็นแผนงานอย่างชัดเจน 	<ol style="list-style-type: none"> 1) ติดตามตรวจสอบซ่อมแซมและบำรุงรักษาระบบบำบัดน้ำเสียตามกำหนดการดูแลรักษาของระบบตลอดระยะเวลาดำเนินการ 2) ตรวจวัดคุณภาพน้ำทิ้งก่อนระบายสู่ท่อระบายน้ำสาธารณะ 1 จุด โดยตรวจวัดเดือนละ 1 ครั้ง ตลอดระยะเวลาดำเนินการ โดยมีพารามิเตอร์ที่ตรวจวัดประกอบด้วย ค่า pH, BOD,

พฤศจิกายน

กรรมการผู้มีอำนาจ บริษัท บูทิก แบงค็อก สุขุมวิท 36 จำกัด

บุคคลธรรมดาผู้มีสิทธิจัดทำรายงาน บริษัท กรีนแคร์ คอนซัลแตนท์ จำกัด

ตารางที่ 3 ผลกระทบสิ่งแวดล้อมที่สำคัญ มาตรการป้องกันและแก้ไขผลกระทบสิ่งแวดล้อม และมาตรการติดตามตรวจสอบผลกระทบสิ่งแวดล้อม
โครงการ บูติก แบริ่งค็อก สุขุมวิท 36 ของบริษัท บูติก แบริ่งค็อก สุขุมวิท 36 จำกัด (ระยะเปิดดำเนินการ)

องค์ประกอบทางสิ่งแวดล้อม และคุณค่าต่างๆ	ผลกระทบสิ่งแวดล้อมที่สำคัญ	มาตรการป้องกันและแก้ไขผลกระทบสิ่งแวดล้อม	มาตรการติดตามตรวจสอบ ผลกระทบสิ่งแวดล้อม
		<p>5) ประสานกับสำนักงานเขตคลองเตยเพื่อเข้ามาจัดเก็บกากไขมันจากบ่อดักไขมัน และสิ่งปฏิกูลจากบ่อเกรอะนำไปกำจัดตามหลักสุขาภิบาล</p> <p>6) ประสานกับหน่วยงานเอกชนที่ได้รับใบอนุญาตประกอบกิจการตามกฎหมายเข้ามาจัดเก็บตะกอนส่วนเกินจากระบบบำบัดน้ำเสีย นำไปกำจัดตามหลักสุขาภิบาลที่ตั้งระบบบำบัดน้ำเสียของโครงการ แสดงในรูปที่ 14</p>	<p>SS, Settleable Solids, TDS, Sulfide, TKN และ Fat , Oil and Grease</p> <p>3) จัดทำบันทึกรายละเอียดการทำงานของระบบบำบัดน้ำเสีย และอุปกรณ์ที่เกี่ยวข้อง เป็นประจำทุกวัน ตามแบบ ทส.1* และสรุปผลการทำงานของระบบ และอุปกรณ์ที่เกี่ยวข้องเป็น รายเดือนตามแบบ ทส. 2* และส่งรายงานให้หน่วยงานที่เกี่ยวข้องเป็นประจำทุก</p> <p>*อ้างอิงตาม ทส. 1 และ 2 ทส. 1 และ 2</p>

พฤศจิกายน

กรรมการผู้มีอำนาจ บริษัท บูติก แบริ่งค็อก สุขุมวิท 36 จำกัด

บุคคลธรรมดาผู้มีสิทธิจัดทำรายงาน บริษัท กรีนแคร์ คอนซัลแตนท์ จำกัด

ตารางที่ 3 ผลกระทบสิ่งแวดล้อมที่สำคัญ มาตรการป้องกันและแก้ไขผลกระทบสิ่งแวดล้อม และมาตรการติดตามตรวจสอบผลกระทบสิ่งแวดล้อม
โครงการ บุติก แบนค็อก สุขุมวิท 36 ของบริษัท บุติก แบนค็อก สุขุมวิท 36 จำกัด (ระยะเปิดดำเนินการ)

องค์ประกอบทางสิ่งแวดล้อม และคุณค่าต่างๆ	ผลกระทบสิ่งแวดล้อมที่สำคัญ	มาตรการป้องกันและแก้ไขผลกระทบสิ่งแวดล้อม	มาตรการติดตามตรวจสอบ ผลกระทบสิ่งแวดล้อม
			หลักเกณฑ์ วิธีการและแบบ การจัดเก็บสถิติ ข้อมูล การ จัดทำบันทึก รายละเอียด และ รายงานสรุปผลการดำเนินงาน ของระบบบำบัดน้ำเสีย พ.ศ. 2555) จุดเก็บตัวอย่าง น้ำทิ้ง แสดงในรูปที่ 14 ผู้รับผิดชอบ บริษัท บุติก แบนค็อก สุขุมวิท 36 จำกัด
3.5 การระบายน้ำ	การพัฒนาโครงการมีผลให้สภาพพื้นที่บริเวณโครงการ เปลี่ยนแปลงไป ซึ่งอาจมีผลกระทบต่อการระบายน้ำ ตามธรรมชาติ เพื่อลดผลกระทบที่เกิดขึ้น โครงการจะ ทำการควบคุมการระบายน้ำออกจากพื้นที่โครงการ ที่	1) จัดให้มีหัวรับน้ำฝน เพื่อรับน้ำฝนจากบริเวณชั้นดาดฟ้า ระบายผ่านท่อระบายน้ำฝนแนวดิ่ง และเข้าสู่ระบบ ระบายน้ำฝนชั้นล่างต่อไป 2) จัดให้มีร่องระบายน้ำ ความกว้าง 200 มิลลิเมตร ความลึก 20 มิลลิเมตร เพื่อรวบรวมน้ำฝนจากชั้นใต้ดิน ของอาคารไปยังบ่อสูบน้ำ (DP-1 และ DP-2)	1) ตรวจสอบระบบระบายน้ำ และบ่อบำบัดน้ำของโครงการ เป็นประจำ ตลอดระยะเวลา การเปิดดำเนินการ หาก พบว่ามีสิ่งอุดตัน หรือการ สะสมของตะกอนดินหรือ

พฤศจิกายน

กรรมการผู้มีอำนาจ บริษัท บุติก แบนค็อก สุขุมวิท 36 จำกัด

บุคคลธรรมดาผู้มีสิทธิจัดทำรายงาน บริษัท กรีนแคร์ คอนซัลแตนท์ จำกัด

ตารางที่ 3 ผลกระทบสิ่งแวดล้อมที่สำคัญ มาตรการป้องกันและแก้ไขผลกระทบสิ่งแวดล้อม และมาตรการติดตามตรวจสอบผลกระทบสิ่งแวดล้อม
โครงการ บุติก แวงค็อก สุขุมวิท 36 ของบริษัท บุติก แวงค็อก สุขุมวิท 36 จำกัด (ระยะเปิดดำเนินการ)

องค์ประกอบทางสิ่งแวดล้อม และคุณค่าต่างๆ	ผลกระทบสิ่งแวดล้อมที่สำคัญ	มาตรการป้องกันและแก้ไขผลกระทบสิ่งแวดล้อม	มาตรการติดตามตรวจสอบ ผลกระทบสิ่งแวดล้อม
	กักเก็บได้ในโครงการประมาณ 37.06 ลูกบาศก์เมตร หากไม่มีการจัดการและการควบคุมการระบายน้ำฝน ให้ดี ในช่วงที่ฝนตกจะทำให้ น้ำฝนไหลบ่า และอาจเกิด ท่วมขังภายในโครงการและพื้นที่ข้างเคียงได้	จำนวน 2 บ่อ ภายในแต่ละบ่อจะติดตั้งเครื่องสูบน้ำ เพื่อทำหน้าที่สูบน้ำไปยังบ่อพักน้ำของโครงการ 3) มีบ่อหน่วงน้ำ ปริมาตร 52.50 ลูกบาศก์เมตร จำนวน 1 บ่อ ควบคุมการระบายน้ำออกจากพื้นที่โดยติดตั้ง เครื่องสูบน้ำ ขนาด 0.0025 ลูกบาศก์เมตร/วินาที/ชุด จำนวน 2 ชุด ซึ่งมีค่าไม่เกินอัตราการระบายน้ำก่อน พัฒนาโครงการ (0.0144 ลูกบาศก์เมตร/วินาที) ผังบริเวณระบบระบายน้ำ แสดงในรูปที่ 15	เศษวัสดุที่จะเป็นอุปสรรค ต่อการระบายน้ำ ให้ทำการ ขุดลอกหรือทำความสะอาด ท่อระบายน้ำและบ่อพักน้ำ โดยเฉพาะก่อนถึงฤดูฝน 2) ตรวจสอบการทำงานของ ระบบระบายน้ำและอุปกรณ์ ต่างๆ เป็นประจำทุกเดือน ตลอดระยะเวลาเปิด ดำเนินการ หรือตามคู่มือ ประจำอุปกรณ์นั้นๆ เพื่อให้พร้อมใช้งานได้ อย่างมีประสิทธิภาพ ผู้รับผิดชอบ

พฤศจิกายน

กรรมการผู้มีอำนาจ บริษัท บุติก แวงค็อก สุขุมวิท 36 จำกัด

บุคคลธรรมดาผู้มีสิทธิจัดทำรายงาน บริษัท กรีนแคร์ คอนซัลแตนท์ จำกัด

ตารางที่ 3 ผลกระทบสิ่งแวดล้อมที่สำคัญ มาตรการป้องกันและแก้ไขผลกระทบสิ่งแวดล้อม และมาตรการติดตามตรวจสอบผลกระทบสิ่งแวดล้อม
โครงการ บูทิก แบนค็อก สุขุมวิท 36 ของบริษัท บูทิก แบนค็อก สุขุมวิท 36 จำกัด (ระยะเปิดดำเนินการ)

องค์ประกอบทางสิ่งแวดล้อม และคุณค่าต่างๆ	ผลกระทบสิ่งแวดล้อมที่สำคัญ	มาตรการป้องกันและแก้ไขผลกระทบสิ่งแวดล้อม	มาตรการติดตามตรวจสอบ ผลกระทบสิ่งแวดล้อม
3.6 การใช้ไฟฟ้า	โครงการจะรับกระแสไฟฟ้าจากการไฟฟ้านครหลวง เขต คลองเตย โดยประเมินจากความต้องการใช้ไฟฟ้าทั้งหมด ประมาณ 1,244.58 KVA. โดยจะติดตั้งหม้อแปลงที่ สามารถรองรับโหลดไฟฟ้าได้อย่างเพียงพอ หม้อแปลง จะติดตั้งอยู่ในห้องไฟฟ้า ตามมาตรฐานการติดตั้ง ของการไฟฟ้า เพื่อลดแรงดันไฟฟ้าให้เป็นระบบไฟฟ้า แรงดันต่ำก่อนที่จะจ่ายไปยังส่วนต่างๆ ของอาคารต่อไป นอกจากนี้ โครงการมีการจัดเตรียมเครื่องกำเนิดไฟฟ้า ฉุกเฉินมีขนาดที่เพียงพอกับขนาดโหลดที่ต้องการ โดยมี เครื่องกำเนิดไฟฟ้าสำรองที่สามารถรองรับโหลดไฟฟ้า ในส่วนที่จำเป็น	1) ออกแบบอาคารและติดตั้งวัสดุอุปกรณ์ต่างๆ ภายใน อาคารเพื่อส่งเสริมการอนุรักษ์พลังงาน เช่น ออกแบบ ให้มีช่องเปิดภายในอาคารเพื่อให้สามารถใช้แสงสว่าง จากดวงอาทิตย์และการระบายอากาศตามธรรมชาติ ใช้หลอดประหยัดไฟ LED (ยกเว้นบางพื้นที่ที่หลอด LED ทดแทนไม่ได้) เป็นต้น 2) ติดตั้งไฟฟ้าสำรองสำหรับใช้งานในกรณีฉุกเฉิน เพื่อใช้ งานในส่วนที่จำเป็น เช่น ระบบแสงสว่างฉุกเฉิน และ ป้ายทางออกฉุกเฉิน โดยแยกเป็นอิสระจากระบบไฟฟ้า ตามปกติ และสามารถใช้งานได้โดยอัตโนมัติเมื่อไฟฟ้า ปกติหยุดทำงาน	1) ตรวจสอบอุปกรณ์ไฟฟ้า ให้อยู่ในสภาพดี หากมี การชำรุดเสียหาย ต้องรีบ ดำเนินการซ่อมแซมแก้ไข โดยทันที <u>ผู้รับผิดชอบ</u> บริษัท บูทิก แบนค็อก สุขุมวิท 36 จำกัด

พฤศจิกายน

กรรมการผู้มีอำนาจ บริษัท บูทิก แบนค็อก สุขุมวิท 36 จำกัด

บุคคลธรรมดาผู้มีสิทธิจัดทำรายงาน บริษัท กรีนแคร์ คอนซัลแตนท์ จำกัด

ตารางที่ 3 ผลกระทบสิ่งแวดล้อมที่สำคัญ มาตรการป้องกันและแก้ไขผลกระทบสิ่งแวดล้อม และมาตรการติดตามตรวจสอบผลกระทบสิ่งแวดล้อม
โครงการ บูทิด แบงค็อก สุขุมวิท 36 ของบริษัท บูทิด แบงค็อก สุขุมวิท 36 จำกัด (ระยะเปิดดำเนินการ)

องค์ประกอบทางสิ่งแวดล้อม และคุณค่าต่างๆ	ผลกระทบสิ่งแวดล้อมที่สำคัญ	มาตรการป้องกันและแก้ไขผลกระทบสิ่งแวดล้อม	มาตรการติดตามตรวจสอบ ผลกระทบสิ่งแวดล้อม
3.7 การอนุรักษ์พลังงาน	โครงการนี้เป็นโครงการที่เข้าข่ายต้องออกแบบให้มีการอนุรักษ์พลังงาน และจัดให้มีมาตรการด้านการอนุรักษ์พลังงานภายในโครงการ	<ol style="list-style-type: none"> 1) ออกแบบอาคารให้มีพื้นที่รับแสงสว่างจากภายนอก เพื่อลดการใช้พลังงานไฟฟ้าสำหรับการให้แสงสว่าง รวมถึงการจัดให้มีการระบายอากาศโดยวิธีธรรมชาติ ให้มากที่สุด เช่น มีการปลูกไม้ยืนต้นเพิ่มความร่มรื่น บริเวณชั้นล่างของอาคาร เพื่อเพิ่มความเย็นให้กับบรรยากาศและลดการใช้เครื่องปรับอากาศ 2) ออกแบบภูมิสถาปัตย์โดยให้ร่มเงาแก่พื้นลาดแข็งด้วย พืชพรรณและ/หรือสิ่งก่อสร้าง 3) มีค่าการถ่ายเทความร้อนรวมหลังคา (RTTV) ไม่เกิน 10 watt/m² 4) มีค่าการถ่ายเทความร้อนรวมของผนังภายนอก (OTTV) ไม่เกิน 30 watt/m² 5) เลือกใช้อุปกรณ์/เครื่องใช้ไฟฟ้าที่ประหยัดพลังงาน โดยขอรายละเอียดจากผู้จำหน่ายที่ได้รับรองจากหน่วยงานราชการ 	<ol style="list-style-type: none"> 1) ตรวจสอบพื้นที่สีเขียว ภายในโครงการให้มีสภาพดีอยู่เสมอ 2) ตรวจสอบอุปกรณ์ไฟฟ้า ต่างๆ ในโครงการให้อยู่ในสภาพดี หากมีการชำรุดเสียหาย ต้องรีบดำเนินการซ่อมแซมแก้ไขโดยเร็ว <p>ผู้รับผิดชอบ บริษัท บูทิด แบงค็อก สุขุมวิท 36 จำกัด</p>

พฤศจิกายน

กรรมการผู้มีอำนาจ บริษัท บูทิด แบงค็อก สุขุมวิท 36 จำกัด

บุคคลธรรมดาผู้มีสิทธิจัดทำรายงาน บริษัท กรีนแคร์ คอนซัลแตนท์ จำกัด

ตารางที่ 3 ผลกระทบสิ่งแวดล้อมที่สำคัญ มาตรการป้องกันและแก้ไขผลกระทบสิ่งแวดล้อม และมาตรการติดตามตรวจสอบผลกระทบสิ่งแวดล้อม
โครงการ บุติก แบนค็อก สุขุมวิท 36 ของบริษัท บุติก แบนค็อก สุขุมวิท 36 จำกัด (ระยะเปิดดำเนินการ)

องค์ประกอบทางสิ่งแวดล้อม และคุณค่าต่างๆ	ผลกระทบสิ่งแวดล้อมที่สำคัญ	มาตรการป้องกันและแก้ไขผลกระทบสิ่งแวดล้อม	มาตรการติดตามตรวจสอบ ผลกระทบสิ่งแวดล้อม
		5 เลือกใช้หลอดไฟประหยัดพลังงาน (หลอด LED) เป็นต้น	
3.8 การจัดการขยะมูลฝอย	<p>ในระยะดำเนินการ กรณีที่ผู้มาใช้บริการเต็มโครงการประมาณ 394 คน (รวมพนักงาน) จะก่อให้เกิดมูลฝอยโดยรวมประมาณ 394 กิโลกรัม/วัน นอกจากนี้ยังมีในส่วนของสิ่งปฏิกูล กากไขมัน และกากตะกอนมูลฝอยและกากตะกอนที่เกิดขึ้น หากไม่มีระบบจัดการที่ถูกต้องตามหลักสุขาภิบาล อาจส่งผลกระทบต่อสภาพแวดล้อม ก่อความเดือดร้อนรำคาญในด้านกลิ่นเหม็นรบกวน ความไม่เป็นระเบียบเรียบร้อยของพื้นที่ ตลอดจนเป็นแหล่งอาหารและแหล่งเพาะพันธุ์ของสัตว์นำโรคชนิดต่างๆ ซึ่งจะส่งผลกระทบต่อสุขภาพอนามัยทั้งทางตรงและทางอ้อมต่อผู้มาใช้บริการ</p> <p>ทั้งนี้ โครงการจำเป็นต้องมีมาตรการรองรับสำหรับ</p>	<p>1) จัดให้มีเจ้าหน้าที่หรือแม่บ้านเป็นผู้รวบรวมขยะจากห้องพักและพื้นที่บริการต่างๆ นำไปจัดเก็บที่ห้องพักมูลฝอยรวมบริเวณชั้นล่างของอาคาร อย่างน้อยวันละ 1 ครั้ง</p> <p>2) จัดให้มีห้องพักมูลฝอยรวมตั้งอยู่บริเวณชั้นล่างของอาคาร ภายในห้องพักขยะรวม จะแบ่งเป็น 4 ส่วน ได้แก่ ห้องพักขยะเปียก ห้องพักขยะรีไซเคิล ห้องพักขยะทั่วไป และห้องพักขยะอันตราย ห้องพักขยะที่จัดเตรียมไว้สามารถรองรับขยะแต่ละประเภทได้ไม่น้อยกว่า 3 วัน สำหรับขยะอันตรายรองรับได้ไม่น้อยกว่า 15 วัน</p> <p>3) กำหนดให้พนักงานเปิดห้องพักมูลฝอยเฉพาะเวลา</p>	<p>1) ตรวจสอบและดูแลความสะอาดบริเวณห้องพักมูลฝอยรวมของโครงการ ทุกครั้งที่มีการขนย้ายมูลฝอย</p> <p>ผู้รับผิดชอบ บริษัท บุติก แบนค็อก สุขุมวิท 36 จำกัด</p>

พฤศจิกายน

กรรมการผู้มีอำนาจ บริษัท บุติก แบนค็อก สุขุมวิท 36 จำกัด

บุคคลธรรมดาผู้มีสิทธิจัดทำรายงาน บริษัท กรีนแคร์ คอนซัลแตนท์ จำกัด

ตารางที่ 3 ผลกระทบสิ่งแวดล้อมที่สำคัญ มาตรการป้องกันและแก้ไขผลกระทบสิ่งแวดล้อม และมาตรการติดตามตรวจสอบผลกระทบสิ่งแวดล้อม
โครงการ บุติก แบนค็อก สุขุมวิท 36 ของบริษัท บุติก แบนค็อก สุขุมวิท 36 จำกัด (ระยะเปิดดำเนินการ)

องค์ประกอบทางสิ่งแวดล้อม และคุณค่าต่างๆ	ผลกระทบสิ่งแวดล้อมที่สำคัญ	มาตรการป้องกันและแก้ไขผลกระทบสิ่งแวดล้อม	มาตรการติดตามตรวจสอบ ผลกระทบสิ่งแวดล้อม
	<p>โดยโครงการจะใช้บริการเก็บขนและกำจัดขยะของสำนักงานเขตคลองเตย โดยต้องปฏิบัติตามระเบียบที่กำหนดไว้ เพื่อไม่ให้เกิดปัญหาการให้บริการ</p> <p>นอกจากนี้ โครงการได้ออกแบบให้ห้องพักมูลฝอยเปียกมีพัดลมดูดอากาศ ขนาด 1.13 ลูกบาศก์เมตร/นาที่ (8 เท่าของปริมาตรห้องพักมูลฝอยเปียก) รวบรวมอากาศผ่านท่อระบายอากาศไปยังห้อง Air Chamber ขนาด 1.0 x 0.5 x 1.0 เมตร เพื่อนำไปเติมอากาศในระบบบำบัดน้ำเสีย จากนั้นรวบรวมอากาศผ่านท่อระบายอากาศมายังบ่อดิน ขนาด 9.0 ตารางเมตร มีระยะเวลาพักเก็บอากาศ 157 วินาที (ไม่น้อยกว่า 60 วินาที) โดยอาศัยจุลินทรีย์ที่มีอยู่ในดินเป็นตัวดูดซับและตรึงมลพิษที่เกิดจากอากาศเสีย รวมทั้งจัดให้มีระบบปรับอากาศภายในห้องพักขยะเปียก เพื่อลดผลกระทบด้านกลิ่นที่อาจส่งผลกระทบต่อสิ่งแวดล้อมภายนอกและ</p>	<p>และช่วงที่เจ้าหน้าที่จากสำนักงานเขตคลองเตยเข้ามาจัดเก็บมูลฝอย</p> <p>4) ดูแลห้องพักมูลฝอยรวมของโครงการทุกวัน และทำความสะอาดทุกครั้งที่รถเก็บขยะเข้ามาจัดเก็บขยะจากโครงการ</p> <p>5) จัดให้มีอุปกรณ์ป้องกันอันตรายส่วนบุคคลสำหรับพนักงานขนย้ายมูลฝอยของโครงการ เช่น ผ้ากันเปื้อน ผ้าปิดปาก-จมูก ถุงมือยาง และรองเท้าน้ำยาง เป็นต้น</p> <p>6) ติดตามและประสานให้สำนักงานเขตคลองเตยเข้ามาจัดเก็บมูลฝอย สิ่งปฏิกูล และกากไขมันเป็นประจำเพื่อนำไปกำจัดตามหลักสุขาภิบาลต่อไป</p> <p>7) จัดให้มีระบบปรับอากาศภายในห้องพักขยะเปียก เพื่อลดผลกระทบด้านกลิ่นที่อาจส่งผลกระทบต่อสิ่งแวดล้อมภายนอกและผู้มาใช้บริการภายในโครงการ</p>	

พฤศจิกายน

กรรมการผู้มีอำนาจ บริษัท บุติก แบนค็อก สุขุมวิท 36 จำกัด

บุคคลธรรมดาผู้มีสิทธิจัดทำรายงาน บริษัท กรีนแคร์ คอนซัลแตนท์ จำกัด

ตารางที่ 3 ผลกระทบสิ่งแวดล้อมที่สำคัญ มาตรการป้องกันและแก้ไขผลกระทบสิ่งแวดล้อม และมาตรการติดตามตรวจสอบผลกระทบสิ่งแวดล้อม
โครงการ บุติก แบนค็อก สุขุมวิท 36 ของบริษัท บุติก แบนค็อก สุขุมวิท 36 จำกัด (ระยะเปิดดำเนินการ)

องค์ประกอบทางสิ่งแวดล้อม และคุณค่าต่างๆ	ผลกระทบสิ่งแวดล้อมที่สำคัญ	มาตรการป้องกันและแก้ไขผลกระทบสิ่งแวดล้อม	มาตรการติดตามตรวจสอบ ผลกระทบสิ่งแวดล้อม
3.9 การดูแลสระว่ายน้ำ	โครงการได้ออกแบบให้มีสระว่ายน้ำ ซึ่งเป็นพื้นที่ ส่วนกลางสำหรับพักผ่อนและออกกำลังกาย ซึ่งมีการใช้ งานร่วมกันของผู้มาใช้บริการ ซึ่งอาจเป็นแหล่งสะสม หรือแพร่เชื้อโรคหรือทำให้เกิดอุบัติเหตุจากการใช้งานได้ ในกรณีที่ไม่มีมาตรการดูแลเรื่องสุขอนามัย ความสะอาดและ ความเป็นระเบียบเรียบร้อยของพื้นที่ รวมถึงการกำหนด ระเบียบปฏิบัติสำหรับผู้ใช้บริการ	มาตรการด้านโครงสร้างสระว่ายน้ำและอาคารประกอบ 1) โครงสร้างสระว่ายน้ำ สร้างด้วยคอนกรีตเสริมเหล็ก หรือวัสดุที่มีความมั่นคง แข็งแรง น้ำซึมไม่ได้ ผนังเรียบ อยู่ในสภาพดี และทำความสะอาดง่าย 2) มีรางระบายน้ำล้นมีฝาปิด ไม่เป็นสนิม แข็งแรง ทำความสะอาดง่าย อยู่ในสภาพดี 3) มีอุปกรณ์ เครื่องมือสำหรับใช้ทำความสะอาด สระว่ายน้ำ เช่น แปรงขัดสระชนิดทองเหลืองและ พลาสติก 4) มีที่ว่างสำหรับใช้เป็นทางเดินบริเวณสระว่ายน้ำ ไม่ลื่น ไม่มีน้ำขัง ทำความสะอาดง่าย 5) มีป้ายบอกความลึกหรือเลขบอกระดับความลึกที่ สามารถมองเห็นได้ชัดเจน 6) มีแสงสว่างเพียงพอทั่วบริเวณสระว่ายน้ำ เพื่อให้ มองเห็นได้ชัดเจน ในกรณีที่มีการเปิดใช้สระในเวลา กลางคืน	มีการเก็บตัวอย่างเพื่อตรวจ วิเคราะห์คุณภาพน้ำ ดังนี้ 1) การเก็บตัวอย่างต้องทำ อย่างน้อย 2 จุด โดยเก็บ จากส่วนลึกและส่วนตื้น ขณะที่มีผู้ใช้สระว่ายน้ำ มากที่สุด 2) มีการตรวจวิเคราะห์ค่า ความเป็นกรด-ด่าง และ คลอรีนอิสระ วันละ 2 ครั้ง ก่อนเปิดบริการและหลัง ปิดบริการ 3) มีการตรวจวัด ปริมาณ โคลิฟอร์มทั้งหมด (Total Coliform Bacteria) และ

พฤศจิกายน

กรรมการผู้มีอำนาจ บริษัท บุติก แบนค็อก สุขุมวิท 36 จำกัด

บุคคลธรรมดาผู้มีสิทธิจัดทำรายงาน บริษัท กรีนแคร์ คอนซัลแตนท์ จำกัด

ตารางที่ 3 ผลกระทบสิ่งแวดล้อมที่สำคัญ มาตรการป้องกันและแก้ไขผลกระทบสิ่งแวดล้อม และมาตรการติดตามตรวจสอบผลกระทบสิ่งแวดล้อม
โครงการ บูทิก แบงค็อก สุขุมวิท 36 ของบริษัท บูทิก แบงค็อก สุขุมวิท 36 จำกัด (ระยะเปิดดำเนินการ)

องค์ประกอบทางสิ่งแวดล้อม และคุณค่าต่างๆ	ผลกระทบสิ่งแวดล้อมที่สำคัญ	มาตรการป้องกันและแก้ไขผลกระทบสิ่งแวดล้อม	มาตรการติดตามตรวจสอบ ผลกระทบสิ่งแวดล้อม
		<p>7) พื้น ทำด้วยวัสดุแข็งแรง เรียบ ไม่ดูดซึมน้ำ ทำความ สะอาดง่าย ไม่ลื่น อยู่ในสภาพดี</p> <p>8) มีห้องเปลี่ยนเสื้อผ้า ตู้เก็บสิ่งของ สำหรับผู้ใช้บริการ</p> <p>9) มีที่ล้างตัวและล้างเท้าก่อนลงสระว่ายน้ำ</p> <p>10) มีการรักษาความสะอาดรอบสระว่ายน้ำอย่าง สม่ำเสมอ</p> <p>11) ดูแลมิให้มีการนำสัตว์ทุกชนิดเข้ามาในบริเวณสระว่ายน้ำ</p> <p>12) มีการป้องกัน ควบคุม และกำจัดสัตว์และแมลงนำโรค โดยเฉพาะหนู แมลงวัน และแมลงสาบอย่างถูกต้อง ตามหลักสุขาภิบาล</p> <p>มาตรการด้านความปลอดภัย ป้องกันอุบัติเหตุ การช่วยชีวิตจากการจมน้ำ</p> <p>1) ต้องกำหนดให้มีผู้ดูแลด้วย กรณีที่นำเด็กอายุต่ำกว่า 10 ปี ที่ยังว่ายน้ำไม่เป็นและผู้สูงอายุที่ไม่สามารถดูแล ตัวเองได้มาใช้บริการสระว่ายน้ำ</p> <p>2) มีอุปกรณ์ช่วยชีวิต เช่น โฟมช่วยชีวิต ห่วงชูชีพ หรือ</p>	<p>4) ตรวจวิเคราะห์คุณภาพน้ำ ทางเคมี และชีวภาพ ตาม เกณฑ์มาตรฐาน อย่างน้อย ปีละ 1 ครั้ง ประกอบด้วย</p> <ul style="list-style-type: none"> - ความเป็นกรด-ด่าง (pH) - คลอรีนอิสระ - ความเป็นด่าง (Alkalinity) - ความกระด้าง (Calcium hardness) - โคลิฟอร์มทั้งหมด (Total Coliform Bacteria) - ฟีคอลโคลิฟอร์ม (Fecal coliform) <p>5) จุลินทรีย์หรือตัวบ่งชี้ จุลินทรีย์ที่ทำให้เกิดโรค ได้แก่ <i>Escherichia Coli</i></p>

พฤศจิกายน

กรรมการผู้มีอำนาจ บริษัท บูทิก แบงค็อก สุขุมวิท 36 จำกัด

บุคคลธรรมดาผู้มีสิทธิจัดทำรายงาน บริษัท กรีนแคร์ คอนซัลแตนท์ จำกัด

ตารางที่ 3 ผลกระทบสิ่งแวดล้อมที่สำคัญ มาตรการป้องกันและแก้ไขผลกระทบสิ่งแวดล้อม และมาตรการติดตามตรวจสอบผลกระทบสิ่งแวดล้อม
โครงการ บุติก แบนค็อก สุขุมวิท 36 ของบริษัท บุติก แบนค็อก สุขุมวิท 36 จำกัด (ระยะเปิดดำเนินการ)

องค์ประกอบทางสิ่งแวดล้อม และคุณค่าต่างๆ	ผลกระทบสิ่งแวดล้อมที่สำคัญ	มาตรการป้องกันและแก้ไขผลกระทบสิ่งแวดล้อม	มาตรการติดตามตรวจสอบ ผลกระทบสิ่งแวดล้อม
		<p>3) จัดแสงสว่างบริเวณสระว่ายน้ำกับทางเดินบริเวณสระว่ายน้ำให้มองเห็นชัดเจน เพื่อความปลอดภัยของผู้ใช้บริการ</p> <p>4) ต้องดูแลบำรุงรักษาเครื่องกรองน้ำตามระยะเวลาที่สมควรเพื่อให้ทำงานได้เต็มประสิทธิภาพ</p> <p>การควบคุมคุณภาพน้ำในสระ</p> <p>1) มีการจัดการและควบคุมคุณภาพน้ำให้อยู่ในเกณฑ์มาตรฐาน</p> <p>2) จัดให้มีการเก็บตัวอย่างเพื่อตรวจวิเคราะห์คุณภาพน้ำตามเกณฑ์มาตรฐาน</p>	<p><i>aureus Pseudomonas aeruginosa</i></p> <p><u>ผู้รับผิดชอบ</u> บริษัท บุติก แบนค็อก สุขุมวิท 36 จำกัด</p>
3.10 สัญญาณโทรทัศน์และวิทยุ	ระยะดำเนินการคาดว่าระบบโทรทัศน์จะเป็นระบบดิจิทัลทั้งหมด ซึ่งระบบโทรทัศน์ในประเทศไทยจะนำมาใช้เป็นระบบมาตรฐาน DVB-T (Digital Video Broadcasting Terrestrial) ซึ่งเป็นมาตรฐานของยุโรป	1) แจ้งให้ผู้ที่มีที่พักอาศัยอยู่ในพื้นที่ใกล้เคียงโครงการทราบโดยใช้เอกสารประชาสัมพันธ์ ในกรณีที่ได้รับผลกระทบจากการบดบังแสง ทิศทางลม หรือการบดบังสัญญาณวิทยุและโทรทัศน์ สามารถแจ้งหรือหารือกับเจ้าของโครงการในการแก้ไขผลกระทบดังกล่าว ทั้งนี้ให้แจ้งเจ้าของโครงการได้ตั้งแต่เริ่มก่อสร้างอาคารจนถึง	1) ติดตามตรวจสอบจากการรับเรื่องร้องเรียนด้านการบดบังสัญญาณโทรทัศน์และวิทยุ <u>ผู้รับผิดชอบ</u> บริษัท บุติก แบนค็อก

พฤศจิกายน

กรรมการผู้มีอำนาจ บริษัท บุติก แบนค็อก สุขุมวิท 36 จำกัด

รับรองจำนวนหน้า 74/136

บุคคลธรรมดาผู้มีสิทธิจัดทำรายงาน บริษัท กรีนแคร์ คอนซัลแตนท์ จำกัด

ตารางที่ 3 ผลกระทบสิ่งแวดล้อมที่สำคัญ มาตรการป้องกันและแก้ไขผลกระทบสิ่งแวดล้อม และมาตรการติดตามตรวจสอบผลกระทบสิ่งแวดล้อม
โครงการ บุติก แบล็คค็อก สุขุมวิท 36 ของบริษัท บุติก แบล็คค็อก สุขุมวิท 36 จำกัด (ระยะเปิดดำเนินการ)

องค์ประกอบทางสิ่งแวดล้อม และคุณค่าต่างๆ	ผลกระทบสิ่งแวดล้อมที่สำคัญ	มาตรการป้องกันและแก้ไขผลกระทบสิ่งแวดล้อม	มาตรการติดตามตรวจสอบ ผลกระทบสิ่งแวดล้อม
	<p>โทรทัศน์ภาคพื้นดินในระบบดิจิตอล ซึ่งระบบนี้ได้ถูกออกแบบเพื่อให้สามารถควบคุมการใช้งานได้ดีทั้งในบริเวณที่มี หรือไม่มีคลื่นวิทยุรบกวน โดยเครื่องรับยังสามารถรับสัญญาณได้ดี แม้ในขณะที่เคลื่อนที่อยู่ที่ตาม</p> <p>นอกจากนี้ ระบบได้ถูกออกแบบมาให้สามารถรับสัญญาณเข้าช้อนจากคลื่นวิทยุที่สะท้อนจากภูเขา อาคาร หรือสิ่งก่อสร้างได้ (กุลเชษฐ์, 2556) และโทรทัศน์ดิจิตอลจะให้ภาพที่สดใส มีความคมชัด ไม่มีสัญญาณรบกวน และไม่มีเงาสะท้อน แม้ในพื้นที่ที่เป็นภูเขาหรือในเมืองที่มีตึกสูงๆ บดบังสัญญาณ (ไพโรจน์, 2556) ดังนั้นผลกระทบจากโครงการต่อการบดบังคลื่นโทรทัศน์ในระยะดำเนินการจะอยู่ในระดับต่ำ</p>	<p>2) มีลำดับขั้นตอนในการรับเรื่องร้องเรียน แก้ไขปัญหา และเยียวยาผลกระทบที่เกิดขึ้น โดยระบุขั้นตอนและระยะเวลาดำเนินการให้ชัดเจน (รูปที่ 13)</p> <p>3) ในกรณีที่ทั้ง 2 ฝ่าย (เจ้าของโครงการและผู้พักอาศัยบริเวณใกล้เคียง) ไม่สามารถตกลงกันได้ ให้จัดให้มีลักษณะคณะกรรมการประสานงานเพื่อลดผลกระทบจากการพัฒนาโครงการ เพื่อเจรจาหาข้อตกลงร่วมกัน</p>	

พฤศจิกายน

กรรมการผู้จัดการ บริษัท บุติก แบล็คค็อก สุขุมวิท 36 จำกัด

บุคคลธรรมดาผู้มีสิทธิจัดทำรายงาน บริษัท กรีนแคร์ คอนซัลแตนท์ จำกัด

ตารางที่ 3 ผลกระทบสิ่งแวดล้อมที่สำคัญ มาตรการป้องกันและแก้ไขผลกระทบสิ่งแวดล้อม และมาตรการติดตามตรวจสอบผลกระทบสิ่งแวดล้อม
โครงการ บุติก แบริคคอก สุธุมวิท 36 ของบริษัท บุติก แบริคคอก สุธุมวิท 36 จำกัด (ระยะเปิดดำเนินการ)

องค์ประกอบทางสิ่งแวดล้อม และคุณค่าต่างๆ	ผลกระทบสิ่งแวดล้อมที่สำคัญ	มาตรการป้องกันและแก้ไขผลกระทบสิ่งแวดล้อม	มาตรการติดตามตรวจสอบ ผลกระทบสิ่งแวดล้อม
4. คุณค่าต่อคุณภาพชีวิต			
4.1 เศรษฐกิจ-สังคม	เมื่อโครงการเปิดให้บริการ กรณีที่มีผู้มาใช้บริการ เต็มโครงการ จะมีกลุ่มคนนอกพื้นที่เข้ามาบริเวณ โครงการประมาณ 394 คน มีการจ่ายใช้สอยเพื่อการ อุปโภคและบริโภค จึงมีผลในการส่งเสริมและสนับสนุน ให้เกิดการขยายตัวทางเศรษฐกิจ เพื่อรองรับความ ต้องการที่เพิ่มขึ้น โดยจะทำให้เกิดการค้าขายและการ บริการในด้านต่างๆ นอกจากนี้แล้ว การพัฒนาโครงการ ยังเป็นการสนับสนุนให้เกิดการประกอบอาชีพและการ จ้างงาน ก่อให้เกิดรายได้และอาชีพใหม่ และมีผลให้เกิด การพัฒนาในด้านสาธารณสุขสุขภาพการบริการบริเวณ โดยรอบโครงการให้สอดคล้องกับการพัฒนาโครงการ ซึ่งถือเป็นผลกระทบด้านบวก	<ol style="list-style-type: none"> 1) ปฏิบัติตามมาตรการป้องกันและแก้ไขผลกระทบด้าน ต่างๆ อย่างเคร่งครัด ได้แก่ มาตรการด้านกายภาพ ชีวภาพ คุณค่าการใช้ประโยชน์ของมนุษย์ และคุณค่า คุณภาพชีวิต เพื่อไม่ให้เกิดผลกระทบต่อชุมชนใกล้เคียง 2) ประชาสัมพันธ์ให้ผู้ที่อยู่อาศัยในพื้นที่ใกล้เคียงทราบ กิจกรรมต่างๆ ของโครงการ หรือแจ้งเรื่องร้องเรียน หรือซักถามในประเด็นข้อใจต่างๆ ที่มีต่อโครงการ 3) มีลำดับขั้นตอนในการรับเรื่องร้องเรียน แก้ไขปัญหา และเยียวยาผลกระทบที่เกิดขึ้น โดยระบุขั้นตอนและ ระยะเวลาดำเนินการให้ชัดเจน (รูปที่ 13) 4) จัดเจ้าหน้าที่รักษาความปลอดภัยให้ทั่วถึงพื้นที่โครงการ ตลอด 24 ชั่วโมง 5) ประสานงานกับสถานีตำรวจในพื้นที่ เพื่อขอความ ร่วมมือให้เจ้าหน้าที่ตรวจตราความเป็นระเบียบ เรียบร้อยในพื้นที่โครงการ และพื้นที่ใกล้เคียงเป็น ประจำ 	<ol style="list-style-type: none"> 1) กรณีที่มีการเปลี่ยนแปลง ภายหลังเปิดดำเนินการ ให้ดำเนินการสำรวจสภาพ เศรษฐกิจ สังคมและความ คิดเห็นของประชาชน สถาน ประกอบการและหน่วยงาน ที่เกี่ยวข้องทุกครั้งตลอด ระยะเวลาเปิดดำเนินการ โดยวิธีการและสุ่มตัวอย่าง ตามหลักวิชาการและหลัก สถิติ พร้อมทั้งแสดงภาพ ตำแหน่งการสำรวจ <p><u>ผู้รับผิดชอบ</u> บริษัท บุติก แบริคคอก สุทุมวิท 36 จำกัด</p>

พฤศจิกายน

กรรมการผู้มีอำนาจ บริษัท บุติก แบริคคอก สุธุมวิท 36 จำกัด

บุคคลธรรมดาผู้มีสิทธิจัดทำรายงาน บริษัท กรีนแคร์ คอนซัลแตนท์ จำกัด

ตารางที่ 3 ผลกระทบสิ่งแวดล้อมที่สำคัญ มาตรการป้องกันและแก้ไขผลกระทบสิ่งแวดล้อม และมาตรการติดตามตรวจสอบผลกระทบสิ่งแวดล้อม
โครงการ บุติก แวงค็อก สุขุมวิท 36 ของบริษัท บุติก แวงค็อก สุขุมวิท 36 จำกัด (ระยะเปิดดำเนินการ)

องค์ประกอบทางสิ่งแวดล้อม และคุณค่าต่างๆ	ผลกระทบสิ่งแวดล้อมที่สำคัญ	มาตรการป้องกันและแก้ไขผลกระทบสิ่งแวดล้อม	มาตรการติดตามตรวจสอบ ผลกระทบสิ่งแวดล้อม
4.2 สุขภาพ	<p>ผลกระทบด้านสุขภาพที่เกิดขึ้นในระยะดำเนินโครงการ ประกอบด้วย ผลกระทบด้านคุณภาพอากาศจากการจราจร ระดับเสียงจากการจราจร อุบัติเหตุจากการจราจรและอื่นๆ การจัดระบบสุขาภิบาลในโครงการและอค์คิภัย เป็นต้น</p> <ul style="list-style-type: none"> - ผลกระทบด้านคุณภาพอากาศในระยะดำเนินการส่วนใหญ่มีสาเหตุมาจากการจราจร ซึ่งผลการประเมินความเข้มข้นของมลสารทางอากาศในพื้นที่จอดรถได้แก่ ฝุ่นละอองขนาดไม่เกิน 10 ไมครอน ก๊าซคาร์บอนไดออกไซด์ ก๊าซคาร์บอนมอนอกไซด์ ก๊าซออกไซด์ของไนโตรเจน และสารไฮโดรคาร์บอน พบว่ามีค่าไม่เกินค่ามาตรฐาน - ระดับเสียงจากรถยนต์ในโครงการ จะทำให้ระดับเสียงรวมที่ชุมชนในพื้นที่ติดโครงการเพิ่มขึ้น แต่มีค่าไม่เกินมาตรฐาน 	<p>ปฏิบัติตามมาตรการป้องกันและแก้ไขผลกระทบสิ่งแวดล้อมด้านคุณภาพอากาศและเสียงอย่างเคร่งครัด เช่น</p> <ol style="list-style-type: none"> 1) ดูแลถนนหรือทางเข้า-ออกภายในโครงการให้มีสภาพดี ไม่ชำรุด และสะอาด เพื่อป้องกันการกระจายตัวของฝุ่นเมื่อมีการใช้ถนน 2) ปลุกต้นไม้และจัดพื้นที่สีเขียวในพื้นที่โครงการ โดยมีพื้นที่สีเขียวภายในโครงการรวม 402 ตารางเมตร (รูปที่ 7-12) 3) จัดระเบียบการจราจรภายในโครงการให้มีความคล่องตัว เพื่อลดการระบายความร้อนและมลพิษจากเครื่องยนต์ 4) จำกัดความเร็วรถที่วิ่งในโครงการ และขอความร่วมมือให้ดับเครื่องยนต์ เมื่อต้องจอดรถอยู่ในโครงการเป็นเวลานาน เพื่อลดการระบายมลพิษออกสู่บรรยากาศ 	<p>1) ปฏิบัติตามมาตรการติดตามตรวจสอบผลกระทบสิ่งแวดล้อมฯ (ตามตารางที่ 5)</p> <p><u>ผู้รับผิดชอบ</u> บริษัท บุติก แวงค็อก สุขุมวิท 36 จำกัด</p>

พฤศจิกายน

กรรมการผู้มีอำนาจ บริษัท บุติก แวงค็อก สุขุมวิท 36 จำกัด

บุคคลธรรมดาผู้มีสิทธิจัดทำรายงาน บริษัท กรีนแคร์ คอนซัลแตนท์ จำกัด

ตารางที่ 3 ผลกระทบสิ่งแวดล้อมที่สำคัญ มาตรการป้องกันและแก้ไขผลกระทบสิ่งแวดล้อม และมาตรการติดตามตรวจสอบผลกระทบสิ่งแวดล้อม
โครงการ บุติก แบนค็อก สุขุมวิท 36 ของบริษัท บุติก แบนค็อก สุขุมวิท 36 จำกัด (ระยะเปิดดำเนินการ)

องค์ประกอบทางสิ่งแวดล้อม และคุณค่าต่างๆ	ผลกระทบสิ่งแวดล้อมที่สำคัญ	มาตรการป้องกันและแก้ไขผลกระทบสิ่งแวดล้อม	มาตรการติดตามตรวจสอบ ผลกระทบสิ่งแวดล้อม
	<p>อาการผื่นปฏิกิริยา หรือก่อโรคขึ้นได้ทั้งผู้มาใช้บริการ หรือประชาชนกลุ่มเสี่ยง เกิดผลกระทบดังนี้</p> <p>โรคที่เกิดจากน้ำเป็นสื่อ สาเหตุส่วนใหญ่เกิดจากการดื่มน้ำที่ไม่สะอาด รวมทั้งพฤติกรรมการกินอาหาร การใช้ห้องน้ำที่ไม่ถูกสุขลักษณะ ซึ่งก่อให้เกิดสิ่งสกปรกหรือเชื้อโรค มาสู่คน จนทำให้เกิดโรกระบบทางเดินอาหาร อาการโดยทั่วไป คือ ท้องเดิน มีไข้ อาเจียน และโรคที่เกิดจากการเล่นน้ำในสระว่ายน้ำ กลุ่มโรคที่เกิดจากเชื้อโรค ได้แก่ โรคเยื่อตาอักเสบ หูอักเสบ และกลุ่มโรคไม่ติดเชื้อ เช่น อาการแพ้ทางผิวหนังจากการสัมผัสสารเคมี</p> <p>โรคที่เกิดจากสัตว์เป็นพาหะนำโรค สัตว์และแมลงพาหะนำโรคที่สำคัญ และพบเห็นได้บ่อย เช่น แมลงวันและแมลงสาบ เป็นพาหะโรคอหิวาตกโรค บิด และพยาธิต่างๆ เป็นต้น หนู เป็นพาหะนำโรคกาฬโรค โรคฉี่หนู</p>	<p>ปฏิบัติตามมาตรการป้องกันและแก้ไขผลกระทบสิ่งแวดล้อมด้านการบำบัดน้ำเสีย และขยะมูลฝอย เช่น</p> <ol style="list-style-type: none"> 1) จัดให้มีเจ้าหน้าที่หรือแม่บ้านเป็นผู้รวบรวมขยะจากห้องพักและพื้นที่บริการต่างๆ นำไปจัดเก็บที่ห้องพักมูลฝอยรวมบริเวณชั้นล่างของอาคาร อย่างน้อยวันละ 1 ครั้ง 2) จัดให้มีห้องพักมูลฝอยรวมตั้งอยู่บริเวณชั้นล่างของอาคาร ภายในห้องพักขยะรวม จะแบ่งเป็น 4 ส่วน ได้แก่ ห้องพักขยะเปียก ห้องพักขยะรีไซเคิล ห้องพักขยะทั่วไป และห้องพักขยะอันตราย ห้องพักขยะที่จัดเตรียมไว้สามารถรองรับขยะแต่ละประเภทได้ไม่น้อยกว่า 3 วัน สำหรับขยะอันตรายรองรับได้ไม่น้อยกว่า 15 วัน 3) กำหนดให้พนักงานเปิดห้องพักมูลฝอยเฉพาะเวลา 	

พฤศจิกายน

กรรมการผู้มีอำนาจ บริษัท บุติก แบนค็อก สุขุมวิท 36 จำกัด

บุคคลธรรมดาผู้มีสิทธิจัดทำรายงาน บริษัท กรีนแคร์ คอนซัลแตนท์ จำกัด

ตารางที่ 3 ผลกระทบสิ่งแวดล้อมที่สำคัญ มาตรการป้องกันและแก้ไขผลกระทบสิ่งแวดล้อม และมาตรการติดตามตรวจสอบผลกระทบสิ่งแวดล้อม
โครงการ บุติก แบริคค สุกุมวิท 36 ของบริษัท บุติก แบริคค สุกุมวิท 36 จำกัด (ระยะเปิดดำเนินการ)

องค์ประกอบทางสิ่งแวดล้อม และคุณค่าต่างๆ	ผลกระทบสิ่งแวดล้อมที่สำคัญ	มาตรการป้องกันและแก้ไขผลกระทบสิ่งแวดล้อม	มาตรการติดตามตรวจสอบ ผลกระทบสิ่งแวดล้อม
	<p>โรคที่เกิดจากคนเป็นพาหะนำโรค การปฏิสัมพันธ์ระหว่างผู้มาใช้บริการ และกับประชาชนในพื้นที่ใกล้เคียง ทำให้โอกาสการเกิดโรคติดต่อกันได้ เช่น โรคติดต่อทางเดินหายใจ ได้แก่ โรคไข้หวัด โรควัณโรค หรือติดต่อทางเพศสัมพันธ์ ได้แก่ โรคเอดส์ โรคไวรัสตับอักเสบ เป็นต้น</p> <p>โรคทางผิวหนัง จากการทำงานที่ต้องสัมผัสมูลฝอยหรือน้ำเสียของผู้ปฏิบัติงาน อาจทำให้เกิดเป็นโรคผิวหนังอักเสบจากเชื้อราหรือไวรัส เช่น กลาก เกลื้อนเรื้อรัง เป็นต้น</p>	<p>4) ดูแลห้องพักมูลฝอยรวมของโครงการทุกวัน และทำความสะอาดทุกครั้งทีรถเก็บขยะเข้ามาจัดเก็บขยะจากโครงการ</p> <p>5) จัดให้มีอุปกรณ์ป้องกันอันตรายส่วนบุคคลสำหรับพนักงานขนย้ายมูลฝอยของโครงการ เช่น ผ้ากันเปื้อน ผ้าปิดปาก-จมูก ถุงมือยาง และรองเท้าน้ำบูท เป็นต้น</p> <p>6) ติดตามและประสานให้สำนักงานเขตคลองเตยเข้ามาจัดเก็บมูลฝอย สิ่งปฏิกูล และกากไขมันเป็นประจำเพื่อนำไปกำจัดตามหลักสุขาภิบาลต่อไป</p> <p>7) น้ำเสียที่เกิดจากกิจกรรมในโครงการทั้งหมด รวมถึงน้ำเสียจากห้องพักมูลฝอยรวม ต้องผ่านการบำบัดด้วยระบบบำบัดน้ำเสียของโครงการจนได้มาตรฐานน้ำทิ้งก่อนระบายสู่ท่อระบายน้ำสาธารณะ</p>	

พฤศจิกายน

กรรมการผู้มีอำนาจ บริษัท บุติก แบริคค สุกุมวิท 36 จำกัด

บุคคลธรรมดาผู้มีสิทธิจัดทำรายงาน บริษัท กรีนแคร์ คอนซัลแตนท์ จำกัด

ตารางที่ 3 ผลกระทบสิ่งแวดล้อมที่สำคัญ มาตรการป้องกันและแก้ไขผลกระทบสิ่งแวดล้อม และมาตรการติดตามตรวจสอบผลกระทบสิ่งแวดล้อม
โครงการ บุติก แบริคคอก สุกุมวิท 36 ของบริษัท บุติก แบริคคอก สุกุมวิท 36 จำกัด (ระยะเปิดดำเนินการ)

องค์ประกอบทางสิ่งแวดล้อม และคุณค่าต่างๆ	ผลกระทบสิ่งแวดล้อมที่สำคัญ	มาตรการป้องกันและแก้ไขผลกระทบสิ่งแวดล้อม	มาตรการติดตามตรวจสอบ ผลกระทบสิ่งแวดล้อม
4.3 การป้องกันและระงับ อัคคีภัย	อาคารโรงแรมของโครงการเป็นอาคารขนาดใหญ่ มีผู้มาใช้บริการจำนวนมาก กิจกรรมการพักแรมอาจเป็น ต้นเหตุให้เกิดประกายไฟลุกไหม้หรือเกิดอัคคีภัยได้ เช่น การใช้เครื่องใช้ไฟฟ้า การทิ้งกันบูหรืไม่ถูกที่ หรือการ ซ่อมแซมที่มีการใช้เครื่องจักรเครื่องมือที่อาจก่อให้เกิด ประกายไฟ และลูกกลามเป็นเพลิงไหม้ ส่งผลกระทบเป็น วงกว้างได้	1) จัดให้มีระบบแจ้งเตือน ระบบป้องกัน และระงับอัคคีภัย ไม่น้อยกว่าที่กฎหมายกำหนด เช่น สัญญาณแจ้งเตือน กล่องไฟฉุกเฉิน บันไดหนีไฟ เครื่องดับเพลิงมือถือ เป็นต้น 2) มีจุดรวมพลในโครงการ คิดเป็นพื้นที่ประมาณ 102 ตารางเมตร เพื่อรองรับการอพยพคนในกรณีเกิดเหตุ ฉุกเฉินต่างๆ 3) ดูแลและตัดแต่งกิ่งไม้บริเวณริมถนนในโครงการให้ เหมาะสม เพื่อไม่ให้แผ่กิ่งก้านออกมาปกคลุมบริเวณ ผิวจราจรหรือทางวิ่งรถ ซึ่งจะเป็นอุปสรรคต่อการ ทำงานของรถดับเพลิง 4) มีการซ้อมแผนดับเพลิงและอพยพหนีไฟ อย่างน้อยปีละ 1 ครั้ง 5) กำหนดให้เจ้าหน้าที่เข้ารับการฝึกอบรมเบื้องต้น กับสำนักป้องกันและบรรเทาสาธารณภัย หรือ หน่วยงานที่เกี่ยวข้อง ภายใน 1 ปี หลังการเปิดใช้อาคาร และอบรมทุกๆ 3 ปี	1) ตรวจสอบอุปกรณ์ใน ระบบป้องกันอัคคีภัย และสัญญาณ เตือนภัย ที่ติดตั้งในโครงการให้อยู่ ในสภาพดีและพร้อมใช้ งานอยู่เสมอ 2) ตรวจสอบระบบจ่ายไฟฟ้า สำรองให้อยู่ในสภาพที่ พร้อมใช้งาน 3) ตรวจสอบป้ายเครื่องหมาย แสดงทางหนีไฟ และ แผนผังเส้นทางหนีไฟ ให้อยู่ในสภาพดี เห็นได้ ชัดเจน ไม่ลบเลือน 4) ตรวจสอบทางหนีไฟ ประตู หนีไฟไม่ให้มีการตั้งวาง สิ่งของกีดขวางการใช้งาน

พฤศจิกายน

กรรมการผู้มีอำนาจ บริษัท บุติก แบริคคอก สุกุมวิท 36 จำกัด

บุคคลธรรมดาผู้มีสิทธิจัดทำรายงาน บริษัท กรีนแคร์ คอนซัลแตนท์ จำกัด

ตารางที่ 3 ผลกระทบสิ่งแวดล้อมที่สำคัญ มาตรการป้องกันและแก้ไขผลกระทบสิ่งแวดล้อม และมาตรการติดตามตรวจสอบผลกระทบสิ่งแวดล้อม
โครงการ บุติก แบริคคอก สุกุมวิท 36 ของบริษัท บุติก แบริคคอก สุกุมวิท 36 จักัด (ระยะเปิดดำเนินการ)

องค์ประกอบทางสิ่งแวดล้อม และคุณค่าต่างๆ	ผลกระทบสิ่งแวดล้อมที่สำคัญ	มาตรการป้องกันและแก้ไขผลกระทบสิ่งแวดล้อม	มาตรการติดตามตรวจสอบ ผลกระทบสิ่งแวดล้อม
		<p>6) จัดให้มีป้ายแสดงวิธีการใช้งานระบบดับเพลิงอัตโนมัติ ก๊าซคาร์บอนไดออกไซด์ และวิธีปฏิบัติในการระงับ อัคคีภัยบริเวณห้องไฟฟ้า ชั้นใต้ดิน 1A</p> <p>7) ติดตั้งป้ายเตือนบริเวณหน้าห้องไฟฟ้า เพื่อให้เจ้าหน้าที่ดับเพลิงทราบว่ามึระบบดับเพลิงอัตโนมัติ ก๊าซคาร์บอนไดออกไซด์ อยู่บริเวณห้องไฟฟ้าของโครงการ</p> <p>8) กำหนดให้รถยนต์ที่ใช้ก๊าซเป็นเชื้อเพลิง ต้องใช้พื้นที่จอดรถภายนอกอาคารเท่านั้น</p> <p>9) จัดให้มีแผนป้องกันและระงับอัคคีภัยของโครงการ (ระยะเปิดดำเนินการ) แสดงในหน้า 104-118</p> <p>ผังแสดงจุดรวมพล แสดงในรูปที่ 17</p>	<p>5) ตรวจสอบป้ายแสดงวิธีการใช้งานระบบดับเพลิงอัตโนมัติ ก๊าซคาร์บอนไดออกไซด์ และวิธีปฏิบัติในการระงับ อัคคีภัยบริเวณห้องไฟฟ้า ชั้นใต้ดิน 1A ให้อยู่ในสภาพดี เห็นได้ชัดเจน</p> <p>ไม่ลบลื่อน</p> <p>ผู้รับผิดชอบ</p> <p>บริษัท บุติก แบริคคอก</p> <p>สุกุมวิท 36 จักัด</p>

พฤศจิกายน

กรรมการผู้จัดการ บริษัท บุติก แบริคคอก สุกุมวิท 36 จักัด

บุคคลธรรมดาผู้มีสิทธิจัดทำรายงาน บริษัท กรีนแคร์ คอนซัลแตนท์ จักัด

ตารางที่ 3 ผลกระทบสิ่งแวดล้อมที่สำคัญ มาตรการป้องกันและแก้ไขผลกระทบสิ่งแวดล้อม และมาตรการติดตามตรวจสอบผลกระทบสิ่งแวดล้อม
โครงการ บุติก แบล็คค็อก สุขุมวิท 36 ของบริษัท บุติก แบล็คค็อก สุขุมวิท 36 จำกัด (ระยะเปิดดำเนินการ)

องค์ประกอบทางสิ่งแวดล้อมและคุณค่าต่างๆ	ผลกระทบสิ่งแวดล้อมที่สำคัญ	มาตรการป้องกันและแก้ไขผลกระทบสิ่งแวดล้อม	มาตรการติดตามตรวจสอบผลกระทบสิ่งแวดล้อม
4.4 ความสามารถในการรองรับแผ่นดินไหว	กรณีเกิดแผ่นดินไหว อาคารโรงแรมของโครงการอาจได้รับผลกระทบจากแผ่นดินไหว ส่งผลให้เกิดความเสียหายต่อชีวิตคนและโครงสร้างอาคารได้ จึงมีความจำเป็นต้องออกแบบอาคารให้สามารถรองรับการเกิดแผ่นดินไหวได้ตามที่กฎหมายกำหนด	- ออกแบบอาคารตามมาตรฐานวิศวกรรมภายใต้ พรบ. ควบคุมอาคาร 2522 และกฎกระทรวงฉบับที่ 49 พ.ศ.2540 ควบคุมการคำนวณแผ่นดินไหวอ้างอิงตามมาตรฐานประกอบการออกแบบอาคารเพื่อต้านทานการสั่นสะเทือนของแผ่นดินไหว มยผ.1301-54 และมาตรฐานการออกแบบอาคารเพื่อต้านทานการสั่นสะเทือนของแผ่นดินไหว มยผ.1302-52 ออกโดยกรมโยธาธิการและผังเมือง	-
4.5 ทักษะคุณภาพ	เมื่อการก่อสร้างแล้วเสร็จจะปรากฏอาคารโรงแรมสูง 8 ชั้น และชั้นใต้ดิน 2 ชั้น จำนวน 1 อาคาร บริเวณโดยรอบมีอาคารอื่นๆ ซึ่งเป็นอาคารที่มีความสูงมากกว่าอาคารโครงการ ดังนั้น กรณีที่มีโครงการเกิดขึ้นจะทำให้ทัศนียภาพของพื้นที่เปลี่ยนแปลงไปจากเดิมไม่มาก อย่างไรก็ตาม อาจมีผลกระทบในด้านทัศนียภาพ	1) ออกแบบอาคารโดยใช้สีที่รู้สึกสบายตาไม่ฉูดฉาด ใช้กระจกหน้าต่างภายนอกอาคารมีค่าการสะท้อนแสงต่ำ (ไม่เกิน 30%) 2) ออกแบบให้มีพื้นที่สีเขียวบนอาคาร เพื่อปรับทัศนียภาพ	1) ดูแลรักษาพื้นที่สีเขียวของโครงการให้มีสภาพดีอยู่เสมอ ตลอดระยะเวลาเปิดดำเนินการ ผู้รับผิดชอบ บริษัท บุติก แบล็คค็อก สุขุมวิท 36 จำกัด

หมายเหตุ :

พฤศจิกายน

กรรมการผู้มีอำนาจ บริษัท บุติก แบล็คค็อก สุขุมวิท 36 จำกัด

บุคคลธรรมดาผู้มีสิทธิจัดทำรายงาน บริษัท กรีนแคร์ คอนซัลแตนท์ จำกัด

ตารางที่ 4 มาตรการติดตามตรวจสอบผลกระทบสิ่งแวดล้อม โครงการ บูทิก แบงค็อก สุขุมวิท 36 ของบริษัท บูทิก แบงค็อก สุขุมวิท 36 จำกัด (ระยะก่อสร้าง)

คุณภาพสิ่งแวดล้อม	สถานที่ตรวจสอบ	พารามิเตอร์/วิธีการตรวจสอบ	ความถี่	ผู้รับผิดชอบ
1. สภาพภูมิประเทศและทัศนียภาพ	พื้นที่ก่อสร้างโครงการ	1) ตรวจสอบสภาพพื้นที่ก่อสร้างให้มีความเป็นระเบียบเรียบร้อย 2) ตรวจสอบสภาพรั้วให้มีความมั่นคงแข็งแรง	อย่างน้อย 1 ครั้ง/สัปดาห์ ตลอดระยะเวลาก่อสร้าง	บริษัท บูทิก แบงค็อก สุขุมวิท 36 จำกัด
2. คุณภาพอากาศ	พื้นที่ก่อสร้างโครงการ 1 จุด (รูปที่ 1)	1) ฝุ่นละอองรวม (TSP) 2) ฝุ่นละอองขนาดเล็กไม่เกิน 10 ไมครอน (PM ₁₀)	ตรวจวัดต่อเนื่องไม่น้อยกว่า 7 วัน ในช่วงเดือนแรกของการทำเสาเข็ม และฐานราก หลังจากนั้นให้ตรวจวัดเดือนละ 1 ครั้ง ตลอดช่วงเวลาก่อสร้าง	บริษัท บูทิก แบงค็อก สุขุมวิท 36 จำกัด
		3) ฝุ่นละอองขนาดเล็กไม่เกิน 2.5 ไมครอน (PM _{2.5})		
	บริเวณภายนอกโครงการ 1 จุด	1) ฝุ่นละอองรวม (TSP) 2) ฝุ่นละอองขนาดเล็กไม่เกิน 10 ไมครอน (PM ₁₀)	ตรวจวัดเดือนละ 1 ครั้ง ตลอดระยะเวลาก่อสร้าง	บริษัท บูทิก แบงค็อก สุขุมวิท 36 จำกัด
3. ระดับเสียง	พื้นที่ก่อสร้างโครงการ 1 จุด (รูปที่ 1)	1) ระดับเสียงเฉลี่ย 24 ชั่วโมง (Leq 24 hr) 2) ระดับเสียงสูงสุด (Lmax)	ตรวจวัดต่อเนื่องไม่น้อยกว่า 7 วัน ในช่วงเดือนแรกของการทำเสาเข็ม และฐานราก หลังจากนั้นให้ตรวจวัดเดือนละ 1 ครั้ง ตลอดช่วงเวลาก่อสร้าง	บริษัท บูทิก แบงค็อก สุขุมวิท 36 จำกัด

พฤศจิกายน

กรรมการผู้มีอำนาจ บริษัท บูทิก แบงค็อก สุขุมวิท 36 จำกัด

บุคคลธรรมดาผู้มีสิทธิจัดทำรายงาน บริษัท กรีนแคร์ คอนซัลแตนท์ จำกัด

ตารางที่ 4 มาตรการติดตามตรวจสอบผลกระทบสิ่งแวดล้อม โครงการ บูทิก แวงค็อก สุขุมวิท 36 ของบริษัท บูทิก แวงค็อก สุขุมวิท 36 จำกัด (ระยะก่อสร้าง)

คุณภาพสิ่งแวดล้อม	สถานที่ตรวจสอบ	พารามิเตอร์/วิธีการตรวจสอบ	ความถี่	ผู้รับผิดชอบ
	พื้นที่ก่อสร้างโครงการ 1 จุด (รูปที่ 1)	1) ระดับเสียงรบกวน	ตรวจวัดเดือนละ 1 ครั้ง ตลอดระยะเวลาการก่อสร้าง	บริษัท บูทิก แวงค็อก สุขุมวิท 36 จำกัด
	บริเวณภายนอกโครงการ 1 จุด	1) ระดับเสียงเฉลี่ย 24 ชั่วโมง (Leq 24 hr) 2) ระดับเสียงสูงสุด (Lmax)	ตรวจวัดเดือนละ 1 ครั้ง ตลอดระยะเวลาการก่อสร้าง	บริษัท บูทิก แวงค็อก สุขุมวิท 36 จำกัด
4. ความสั่นสะเทือน	พื้นที่ก่อสร้างโครงการ 1 จุด (รูปที่ 1)	1) ค่าความสั่นสะเทือน (ความเร็วอนุภาคสูงสุด : Peak Particle Velocity, PPV)	ตรวจวัดต่อเนื่องไม่น้อยกว่า 7 วัน ในช่วงเดือนแรกของการทำเสาเข็ม และฐานราก หลังจากนั้นให้ตรวจวัดเดือนละ 1 ครั้ง ตลอดช่วงเวลาก่อสร้าง	บริษัท บูทิก แวงค็อก สุขุมวิท 36 จำกัด
5. ระบบประปา	ระบบท่อ ถังเก็บน้ำ และอุปกรณ์ ต่างๆ ภายในพื้นที่ก่อสร้าง โครงการ	1) ตรวจสอบระบบท่อ ถังเก็บน้ำ และอุปกรณ์ต่างๆ ในระบบประปา หากเกิดการชำรุด เสียหายหรือ มีการรั่วไหล ให้ดำเนินการซ่อมแซมโดยเร็ว	ดำเนินการตรวจสอบเป็นระยะ ตลอดระยะเวลาการก่อสร้าง	บริษัท บูทิก แวงค็อก สุขุมวิท 36 จำกัด
6. ระบบไฟฟ้า	อุปกรณ์และเครื่องมือ/ เครื่องใช้ไฟฟ้าที่ใช้ในงานก่อสร้าง	1) ตรวจสอบอุปกรณ์ไฟฟ้าที่ใช้ในพื้นที่ก่อสร้างให้ อยู่ในสภาพพร้อมใช้งาน	อย่างน้อยเดือนละ 1 ครั้ง หรือก่อนการใช้งาน	บริษัท บูทิก แวงค็อก สุขุมวิท 36 จำกัด
7. การระบายน้ำ	ระบบระบายน้ำ	1) ติดตามตรวจสอบระบบระบายน้ำในพื้นที่ ก่อสร้างเพื่อป้องกันการอุดตัน ต้องทำการขุดลอก และทำความสะอาดให้สามารถระบายน้ำได้	ดำเนินการตรวจสอบเป็นระยะ ตลอดระยะเวลาการก่อสร้าง	บริษัท บูทิก แวงค็อก สุขุมวิท 36 จำกัด

พฤศจิกายน

กรรมการผู้มีอำนาจ บริษัท บูทิก แวงค็อก สุขุมวิท 36 จำกัด

บุคคลธรรมดาผู้มีสิทธิจัดทำรายงาน บริษัท กรีนแคร์ คอนซัลแตนท์ จำกัด

ตารางที่ 4 มาตรการติดตามตรวจสอบผลกระทบสิ่งแวดล้อม โครงการ บูทิก แบงค็อก สุขุมวิท 36 ของบริษัท บูทิก แบงค็อก สุขุมวิท 36 จำกัด (ระยะก่อสร้าง)

คุณภาพสิ่งแวดล้อม	สถานที่ตรวจสอบ	พารามิเตอร์/วิธีการตรวจสอบ	ความถี่	ผู้รับผิดชอบ
8. คุณภาพน้ำ	บ่อพักน้ำก่อนระบายสู่ ท่อสาธารณะ 1 จุด (รูปที่ 1)	1) ค่าความเป็นกรด-ด่าง (pH) 2) ค่าบีโอดี (BOD) 3) ของแข็งแขวนลอย (SS) 4) ไขมัน (Fat, Oil and Grease) 5) ตะกอนหนัก (Settleable Solids) 6) ของแข็งละลาย (TDS) 7) ซัลไฟด์(Sulfide) 8) ค่าทีเคเอ็น (TKN)	เดือนละ 1 ครั้ง ตลอดระยะเวลาการก่อสร้าง	บริษัท บูทิก แบงค็อก สุขุมวิท 36 จำกัด
9. การจราจร	บริเวณพื้นที่โครงการ และถนนสาธารณะใกล้เคียง	1) ตรวจสอบรถบรรทุกที่เข้าออกในพื้นที่ก่อสร้าง ให้มีการปิดคลุมส่วนบรรทุกที่อาจตกหล่นให้ มิดชิด ไม่มีวัสดุตกหล่น 2) ตรวจสอบรถบรรทุกให้มีการล้างทำความสะอาดล้อรถก่อนออกจากพื้นที่โครงการทุกครั้ง 3) ตรวจสอบรถบรรทุกไม่ให้จอดรอกีดขวาง เส้นทางจราจรด้านหน้าโครงการ บนถนน สาธารณะ และไม่ติดเครื่องยนต์ทิ้งไว้	ดำเนินการตรวจสอบเป็นระยะ ตลอดระยะเวลาการก่อสร้าง	บริษัท บูทิก แบงค็อก สุขุมวิท 36 จำกัด

พฤศจิกายน

กรรมการผู้มีอำนาจ บริษัท บูทิก แบงค็อก สุขุมวิท 36 จำกัด

บุคคลธรรมดาผู้มีสิทธิจัดทำรายงาน บริษัท กรีนแคร์ คอนซัลแตนท์ จำกัด

ตารางที่ 4 มาตรการติดตามตรวจสอบผลกระทบสิ่งแวดล้อม โครงการ บูติก แวงค็อก สุขุมวิท 36 ของบริษัท บูติก แวงค็อก สุขุมวิท 36 จำกัด (ระยะก่อสร้าง)

คุณภาพสิ่งแวดล้อม	สถานที่ตรวจสอบ	พารามิเตอร์/วิธีการตรวจสอบ	ความถี่	ผู้รับผิดชอบ
		คอนกรีตตามจำนวนที่เหมาะสม เพื่อไม่ต้อง จอดรถเป็นเวลานาน		
10. การจัดการมูลฝอย	พื้นที่ก่อสร้างโครงการ	1) ตรวจสอบความสะอาดและความเป็นระเบียบ เรียบร้อยของพื้นที่ก่อสร้าง พื้นที่กองเก็บวัสดุ และพื้นที่กองเก็บเศษวัสดุเหลือใช้จากการ ก่อสร้าง	ดำเนินการตรวจสอบเป็นระยะ ตลอดระยะเวลาการก่อสร้าง	บริษัท บูติก แวงค็อก สุขุมวิท 36 จำกัด
11. สังคมและเศรษฐกิจ	<ul style="list-style-type: none"> - บ้านพักอาศัยในเขตติดต่อโครงการ - บ้านพักอาศัย อาคารชุดพักอาศัย และสถานประกอบการในรัศมีไม่เกิน 100 เมตร จากขอบเขตพื้นที่โครงการ - พื้นที่อ่อนไหว (รัศมี 1 กิโลเมตร จากขอบเขตพื้นที่โครงการ) - พื้นที่ตามแนวเส้นทางขนส่ง 	1) สำรวจสภาพเศรษฐกิจ สังคม และความคิดเห็น ของประชาชน สถานประกอบการ และ หน่วยงานที่เกี่ยวข้อง ครอบคลุมประเด็น ด้านการเปลี่ยนแปลงสภาพแวดล้อม ปัญหา และความเดือดร้อน ตลอดจนความคิดเห็น และข้อเสนอแนะที่ต้องการให้โครงการปรับปรุง แก้ไขเพื่อลดผลกระทบจากการก่อสร้าง โครงการ โดยวิธีการศึกษาและการสุ่มตัวอย่าง ให้เป็นไปตามหลักวิชาการและหลักสถิติ พร้อมทั้งสภาพตำแหน่งการสำรวจให้	ดำเนินการปีละ 1 ครั้ง ตั้งแต่เริ่มก่อสร้างโครงการ จนถึงก่อนอนุญาตเปิดใช้อาคาร	บริษัท บูติก แวงค็อก สุขุมวิท 36 จำกัด

พฤศจิกายน

กรรมการผู้มีอำนาจ บริษัท บูติก แวงค็อก สุขุมวิท 36 จำกัด

บุคคลธรรมดาผู้มีสิทธิจัดทำรายงาน บริษัท กรีนแคร์ คอนซัลแตนท์ จำกัด

ตารางที่ 4 มาตรการติดตามตรวจสอบผลกระทบสิ่งแวดล้อม โครงการ บูติก แวงค็อก สุขุมวิท 36 ของบริษัท บูติก แวงค็อก สุขุมวิท 36 จำกัด (ระยะก่อสร้าง)

คุณภาพสิ่งแวดล้อม	สถานที่ตรวจสอบ	พารามิเตอร์/วิธีการตรวจสอบ	ความถี่	ผู้รับผิดชอบ
	บ้านพักอาศัยที่อยู่ใกล้เคียง	1) รวบรวมประเด็นเรื่องร้องเรียน เพื่อเป็นแนวทางในการป้องกันและแก้ไขปัญหาที่เกิดขึ้น ผังรับเรื่องร้องเรียน (รูปที่ 5)	ดำเนินการทุก 6 เดือน ตลอดระยะเวลาการก่อสร้าง	บริษัท บูติก แวงค็อก สุขุมวิท 36 จำกัด
	พื้นที่ก่อสร้างโครงการ	1) จัดเจ้าหน้าที่ รปภ. ตรวจสอบและดูแลคนงานไม่ให้สร้างปัญหาหรือก่อความเดือดร้อนรำคาญแก่ชุมชนใกล้เคียง	ดำเนินการเป็นประจำทุกวัน ตลอดระยะเวลาการก่อสร้าง	บริษัท บูติก แวงค็อก สุขุมวิท 36 จำกัด
12. สุขภาพ อาชีวอนามัยและความปลอดภัย	เครื่องจักรที่ใช้ในการก่อสร้างและคนงานก่อสร้าง	1) ตรวจสอบเครื่องจักรที่ใช้ในงานก่อสร้าง ให้มีสภาพพร้อมใช้งาน 2) ดูแลคนงานให้ปฏิบัติตามระเบียบและข้อกำหนดด้านความปลอดภัย เช่น ไม่ทำงานด้วยความเสี่ยง ใช้เครื่องมือ/อุปกรณ์อย่างถูกต้อง สวมใส่อุปกรณ์ป้องกันอันตรายส่วนบุคคลที่เหมาะสม เป็นต้น	ดำเนินการตรวจสอบเป็นระยะ ตลอดระยะเวลาการก่อสร้าง	บริษัท บูติก แวงค็อก สุขุมวิท 36 จำกัด
	บริเวณพื้นที่ก่อสร้างโครงการและบ้านพักคนงานก่อสร้าง	1) เก็บบันทึกข้อมูลสถิติการเกิดอุบัติเหตุในพื้นที่ก่อสร้างและบ้านพักคนงาน เพื่อหาแนวทางป้องกัน	ตลอดระยะเวลาการก่อสร้าง	บริษัท บูติก แวงค็อก สุขุมวิท 36 จำกัด

พฤศจิกายน

กรรมการผู้มีอำนาจ บริษัท บูติก แวงค็อก สุขุมวิท 36 จำกัด

บุคคลธรรมดาผู้มีสิทธิจัดทำรายงาน บริษัท กรีนแคร์ คอนซัลแตนท์ จำกัด

ตารางที่ 4 มาตรการติดตามตรวจสอบผลกระทบสิ่งแวดล้อม โครงการ บูติก แวงค็อก สุขุมวิท 36 ของบริษัท บูติก แวงค็อก สุขุมวิท 36 จำกัด (ระยะก่อสร้าง)

คุณภาพสิ่งแวดล้อม	สถานที่ตรวจสอบ	พารามิเตอร์/วิธีการตรวจสอบ	ความถี่	ผู้รับผิดชอบ
	บริเวณพื้นที่ก่อสร้างโครงการ และบ้านพักคนงานก่อสร้าง	1) ติดตามตรวจสอบด้านสุขาภิบาลสิ่งแวดล้อม ของพื้นที่ก่อสร้างและบ้านพักคนงานให้ ถูก สุขลักษณะ เช่น บริเวณห้องน้ำ ห้องส้วม และจุด พักขยะ เป็นต้น	ดำเนินการตรวจสอบเป็นระยะ ตลอดระยะเวลาการก่อสร้าง	บริษัท บูติก แวงค็อก สุขุมวิท 36 จำกัด
	พื้นที่ก่อสร้างโครงการ	1) ตรวจสอบน้ำดื่ม น้ำใช้สำหรับคนงานก่อสร้าง ให้มีความเพียงพอ และถูกสุขลักษณะ	ดำเนินการสัปดาห์ละ 1 ครั้ง ตลอดระยะเวลาการก่อสร้าง	บริษัท บูติก แวงค็อก สุขุมวิท 36 จำกัด
13.การบดบังแสงแดดและ ทิศทางลม	บ้านพักอาศัย/อาคาร ที่อยู่ใกล้เคียง	1) รวบรวมประเด็นเรื่องร้องเรียน เพื่อเป็น แนวทางในการป้องกันและแก้ไขปัญหาที่ เกิดขึ้น ผังรับเรื่องร้องเรียน ดังแสดงในรูปที่ 5	ตลอดระยะเวลาก่อสร้างจนถึงการ ก่อสร้างแล้วเสร็จเป็นเวลา 1 ปี	บริษัท บูติก แวงค็อก สุขุมวิท 36 จำกัด
14.สัญญาณวิทยุและ โทรทัศน์	บ้านพักอาศัย/อาคาร ที่อยู่ใกล้เคียง	1) รวบรวมประเด็นเรื่องร้องเรียน เพื่อเป็น แนวทางในการป้องกันและแก้ไขปัญหาที่ เกิดขึ้น ผังรับเรื่องร้องเรียน ดังแสดงในรูปที่ 5	ตลอดระยะเวลาก่อสร้างจนถึงการ ก่อสร้างแล้วเสร็จเป็นเวลา 1 ปี	บริษัท บูติก แวงค็อก สุขุมวิท 36 จำกัด

หมายเหตุ : เจ้าของโครงการ ต้องนำเสนอรายงานผลการปฏิบัติตามมาตรการป้องกันและแก้ไขผลกระทบสิ่งแวดล้อม และมาตรการติดตามตรวจสอบผลกระทบสิ่งแวดล้อม เสนอต่อกรุงเทพมหานคร เป็นประจำทุก 6 เดือน

พฤศจิกายน

กรรมการผู้มีอำนาจ บริษัท บูติก แวงค็อก สุขุมวิท 36 จำกัด

บุคคลธรรมดาผู้มีสิทธิจัดทำรายงาน บริษัท กรีนแคร์ คอนซัลแตนท์ จำกัด

ตารางที่ 5 มาตรการติดตามตรวจสอบผลกระทบสิ่งแวดล้อม โครงการ บูติก แวงค็อก สุขุมวิท 36 ของบริษัท บูติก แวงค็อก สุขุมวิท 36 จำกัด (ระยะดำเนินการ)

คุณภาพสิ่งแวดล้อม	สถานที่ตรวจสอบ	พารามิเตอร์/วิธีการตรวจสอบ	ความถี่	ผู้รับผิดชอบ
1. ทรัพยากรดินและทัศนียภาพ	พื้นที่สีเขียวภายในพื้นที่โครงการ	1) ดูแลรักษาพื้นที่สีเขียวของโครงการให้มีสภาพดีอยู่เสมอ ตลอดระยะเวลาเปิดดำเนินการ	สัปดาห์ละ 1 ครั้ง ตลอดระยะเวลาเปิดดำเนินการ	บริษัท บูติก แวงค็อก สุขุมวิท 36 จำกัด
2. คุณภาพอากาศ	ถนนและพื้นที่สีเขียวภายในพื้นที่โครงการ	1) ตรวจสอบบริเวณถนน ทางเดินรถ ภายในโครงการให้มีสภาพดีอยู่เสมอ 2) ตรวจสอบพื้นที่สีเขียวภายในโครงการให้มีสภาพดีอยู่เสมอ	สัปดาห์ละ 1 ครั้ง ตลอดระยะเวลาเปิดดำเนินการ	บริษัท บูติก แวงค็อก สุขุมวิท 36 จำกัด
3. ระดับเสียงและความสั่นสะเทือน	พื้นที่ปลูกไม้ยืนต้นตามแนวเขตที่ดินและคันชะลอความเร็ว	1) ตรวจสอบพื้นที่ปลูกไม้ยืนต้นตามแนวเขตที่ดินให้มีสภาพดีอยู่เสมอ ตลอดระยะเวลาเปิดดำเนินการ 2) ตรวจสอบคันชะลอความเร็วภายในโครงการให้มีสภาพดีอยู่เสมอ	สัปดาห์ละ 1 ครั้ง ตลอดระยะเวลาเปิดดำเนินการ	บริษัท บูติก แวงค็อก สุขุมวิท 36 จำกัด
4. ความร้อนจากเครื่องปรับอากาศ	พื้นที่ปลูกไม้ยืนต้นตามแนวเขตที่ดินและพื้นที่สีเขียวภายในพื้นที่โครงการ	1) ตรวจสอบพื้นที่ปลูกไม้ยืนต้นตามแนวเขตที่ดินและดูแลรักษาพื้นที่สีเขียวของโครงการให้มีสภาพดีอยู่เสมอ ตลอดระยะเวลาเปิดดำเนินการ	สัปดาห์ละ 1 ครั้ง ตลอดระยะเวลาเปิดดำเนินการ	บริษัท บูติก แวงค็อก สุขุมวิท 36 จำกัด
5. การจราจร	ทางเดินรถ และป้ายจราจรภายในโครงการ	1) ตรวจสอบบริเวณถนน ทางเดินรถ และป้ายจราจรภายในโครงการให้มีสภาพดีอยู่เสมอ	สัปดาห์ละ 1 ครั้ง ตลอดระยะเวลาเปิดดำเนินการ	บริษัท บูติก แวงค็อก สุขุมวิท 36 จำกัด

พฤศจิกายน 2565

กรรมการผู้มีอำนาจ บริษัท บูติก แวงค็อก สุขุมวิท 36 จำกัด

บุคคลธรรมดาผู้มีสิทธิจัดทำรายงาน บริษัท กรีนแคร์ คอนซัลแตนท์ จำกัด

ตารางที่ 5 มาตรการติดตามตรวจสอบผลกระทบสิ่งแวดล้อม โครงการ บูทิก แวงค็อก สุขุมวิท 36 ของบริษัท บูทิก แวงค็อก สุขุมวิท 36 จำกัด (ระยะดำเนินการ)

คุณภาพสิ่งแวดล้อม	สถานที่ตรวจสอบ	พารามิเตอร์/วิธีการตรวจสอบ	ความถี่	ผู้รับผิดชอบ
6. ปริมาณการใช้น้ำ	ถังเก็บน้ำ	1) บันทึกปริมาณการใช้น้ำรายเดือนเพื่อดูประสิทธิภาพของมาตรการด้านการประหยัดน้ำ และเพื่อตรวจสอบความผิดปกติอันเกิดจากการชำรุด รั่วไหล	ทุกเดือน ตลอดระยะเวลา เปิดดำเนินการ	บริษัท บูทิก แวงค็อก สุขุมวิท 36 จำกัด
7. การทำงานของระบบ ส่งน้ำและถังเก็บน้ำ	ปั๊ม ระบบส่งน้ำ และถังเก็บน้ำ	1) จัดเจ้าหน้าที่ดูแลตรวจสอบอุปกรณ์ในระบบประปา ไม่ให้เกิดการชำรุด รั่วไหล และหากมีการชำรุด ให้แจ้งรายการชำรุดแก่เจ้าของโครงการ/ ตัวแทนเจ้าของโครงการเพื่อทราบและดำเนินการแก้ไขโดยเร่งด่วน	ทุกเดือน ตลอดระยะเวลา เปิดดำเนินการ	บริษัท บูทิก แวงค็อก สุขุมวิท 36 จำกัด
8. ระบบบำบัดน้ำเสีย	ระบบบำบัดน้ำเสีย รวมทั้ง เครื่องมือและอุปกรณ์ต่างๆ ที่เกี่ยวข้อง	1) ติดตามตรวจสอบ ซ่อมแซมและบำรุงรักษาระบบ บำบัดน้ำเสียตามกำหนดการดูแลรักษาของระบบ 2) จัดทำบันทึกรายละเอียดการทำงานของระบบบำบัด น้ำเสีย และอุปกรณ์ที่เกี่ยวข้องเป็นประจำวัน ตามแบบ ทส.1* และสรุปผลการทำงานของระบบ และอุปกรณ์ที่เกี่ยวข้องเป็นรายเดือน ตามแบบ ทส. 2* และส่งรายงานให้หน่วยงานท้องถิ่นเป็น ประจำเดือน	- ตามคู่มือของระบบ หรือ ตามกำหนดการตรวจสอบ ของระบบ - บันทึกทุกวันและสรุปเป็น รายเดือน ตลอดระยะเวลา เปิดดำเนินการ	บริษัท บูทิก แวงค็อก สุขุมวิท 36 จำกัด

พฤศจิกายน

กรรมการผู้มีอำนาจ บริษัท บูทิก แวงค็อก สุขุมวิท 36 จำกัด

บุคคลธรรมดาผู้มีสิทธิจัดทำรายงาน บริษัท กรีนแคร์ คอนซัลแตนท์ จำกัด

ตารางที่ 5 มาตรการติดตามตรวจสอบผลกระทบสิ่งแวดล้อม โครงการ บูทิก แวงค็อก สุขุมวิท 36 ของบริษัท บูทิก แวงค็อก สุขุมวิท 36 จำกัด (ระยะดำเนินการ)

คุณภาพสิ่งแวดล้อม	สถานที่ตรวจสอบ	พารามิเตอร์/วิธีการตรวจสอบ	ความถี่	ผู้รับผิดชอบ
		การจัดทำบันทึก รายละเอียด และรายงานสรุป ผลการทำงานของระบบบำบัดน้ำเสีย พ.ศ. 2555)		
9. คุณภาพน้ำ	บ่อบำบัดน้ำทิ้ง ก่อนระบายสู่ท่อ ระบายน้ำสาธารณะ 1 จุด (รูปที่ 14)	1) วิเคราะห์คุณภาพน้ำทิ้งที่ผ่านการบำบัดแล้ว โดยมี พารามิเตอร์ที่ตรวจวัด ประกอบด้วย ค่า pH, BOD SS, Settleable Solids, TDS ,Sulfide, TKN และ Fat, Oil & Grease	เดือนละ 1 ครั้ง ตลอดระยะเวลา เปิดดำเนินการ	บริษัท บูทิก แวงค็อก สุขุมวิท 36 จำกัด
10.การระบายน้ำ	ระบบท่อระบายน้ำ	1) ตรวจสอบระบบระบายน้ำ และบ่อบำบัดน้ำของ โครงการเป็นประจำ หากพบว่ามีสิ่งอุดตัน หรือการ สะสมของตะกอนดินหรือเศษวัสดุอื่นๆ ที่จะกีดขวาง หรือเป็นอุปสรรคต่อการระบายน้ำ ให้ทำการขุดลอก หรือทำความสะอาดท่อระบายน้ำและบ่อบำบัดน้ำ	ทุกเดือน ตลอดระยะเวลา เปิดดำเนินการ โดยเฉพาะก่อนถึงฤดูฝน	บริษัท บูทิก แวงค็อก สุขุมวิท 36 จำกัด
	ระบบท่อระบายน้ำ และอุปกรณ์	2) ตรวจสอบการทำงานของระบบระบายน้ำและ อุปกรณ์ต่างๆ เพื่อให้พร้อมใช้งานได้อย่างมีประสิทธิภาพ	ทุกเดือนหรือตามคู่มือ ประจำอุปกรณ์นั้น ๆ ตลอด ระยะเวลาเปิดดำเนินการ	บริษัท บูทิก แวงค็อก สุขุมวิท 36 จำกัด
11.การใช้ไฟฟ้าและ การอนุรักษ์พลังงาน	ภายในพื้นที่โครงการ	1) ตรวจสอบอุปกรณ์ไฟฟ้าต่างๆ ในโครงการให้อยู่ใน สภาพดี หากมีการชำรุดเสียหาย ต้องรีบดำเนินการ ซ่อมแซมแก้ไขโดยเร็ว	ทุกเดือน ตลอดระยะเวลาเปิด ดำเนินการ	บริษัท บูทิก แวงค็อก สุขุมวิท 36 จำกัด

พ.ศ. ๒๕๖๓

กรรมการผู้มีอำนาจ บริษัท บูทิก แวงค็อก สุขุมวิท 36 จำกัด

บุคคลธรรมดาผู้มีสิทธิจัดทำรายงาน บริษัท กรีนแคร์ คอนซัลแตนท์ จำกัด

ตารางที่ 5 มาตรการติดตามตรวจสอบผลกระทบสิ่งแวดล้อม โครงการ บูทิก แบงค็อก สุขุมวิท 36 ของบริษัท บูทิก แบงค็อก สุขุมวิท 36 จำกัด (ระยะดำเนินการ)

คุณภาพสิ่งแวดล้อม	สถานที่ตรวจสอบ	พารามิเตอร์/วิธีการตรวจสอบ	ความถี่	ผู้รับผิดชอบ
		2) ตรวจสอบพื้นที่สีเขียวภายในโครงการให้มีสภาพดีอยู่เสมอ	สัปดาห์ละ 1 ครั้ง ตลอดระยะเวลา เปิดดำเนินการ	
12.การจัดการมูลฝอย	ห้องพักมูลฝอยรวม	1) ตรวจสอบและดูแลความสะอาด บริเวณห้องพักมูลฝอยรวมของโครงการ	ทุกครั้งที่มีการขนย้ายมูลฝอย ตลอดระยะเวลา เปิดดำเนินการ	บริษัท บูทิก แบงค็อก สุขุมวิท 36 จำกัด
13. การดูแลสระว่ายน้ำ	โครงสร้างและอาคารประกอบ ของสระว่ายน้ำ	1) ตรวจสอบสภาพของโครงสร้างให้มีความมั่นคงแข็งแรง อยู่ในสภาพดี ไม่มีน้ำรั่วซึม 2) ตรวจสอบรางระบายน้ำฝนไม่ให้เป็นสนิม 3) ตรวจสอบป้ายบอกความลึก ป้ายเตือนต่างๆ ให้อยู่ในสภาพดี ไม่เลอะเลือน 4) ตรวจสอบสภาพของหลอดไฟ ความสว่างของแสงไฟให้สว่างทั่วถึงทุกบริเวณ	ตรวจสอบเป็นประจำทุกเดือน ตลอดระยะเวลา เปิดดำเนินการ	บริษัท บูทิก แบงค็อก สุขุมวิท 36 จำกัด
	ด้านความปลอดภัย การป้องกันอุบัติเหตุ การช่วยชีวิตจากการจมน้ำ บริษัท บูทิก แบงค็อก สุขุมวิท 36 จำกัด	1) ตรวจสอบอุปกรณ์ช่วยชีวิต เช่น โฟมช่วยชีวิต ห่วงชูชีพ หรือทุ่นลอย ให้มีสภาพดีและเพียงพอต่อการใช้งาน	ตรวจสอบเป็นประจำ ทุกเดือน ตลอดระยะเวลา เปิดดำเนินการ	บริษัท บูทิก แบงค็อก สุขุมวิท 36 จำกัด

พฤศจิกายน 2564

กรรมการผู้มีอำนาจ บริษัท บูทิก แบงค็อก สุขุมวิท 36 จำกัด

บุคคลธรรมดาผู้มีสิทธิจัดทำรายงาน บริษัท กรีนแคร์ คอนซัลแตนท์ จำกัด

ตารางที่ 5 มาตรการติดตามตรวจสอบผลกระทบสิ่งแวดล้อม โครงการ บูทิก แวงค็อก สุขุมวิท 36 ของบริษัท บูทิก แวงค็อก สุขุมวิท 36 จำกัด (ระยะดำเนินการ)

คุณภาพสิ่งแวดล้อม	สถานที่ตรวจสอบ	พารามิเตอร์/วิธีการตรวจสอบ	ความถี่	ผู้รับผิดชอบ
		2) ตรวจสอบอุปกรณ์สื่อสารที่ใช้ในการติดต่อในกรณีฉุกเฉิน เพื่อขอความช่วยเหลือหน่วยงานต่างๆ ให้อยู่ในสภาพพร้อมใช้งาน 3) ตรวจสอบป้ายแสดงข้อปฏิบัติสำหรับผู้ใช้บริการสระว่ายน้ำ ให้อยู่ในสภาพดี ไม่เลอะเลือน 4) ดูแลรักษาและตรวจสอบระบบเครื่องกรองน้ำตามระยะเวลาที่สมควรเพื่อให้ทำงานได้อย่างมีประสิทธิภาพ		
	การควบคุมคุณภาพน้ำในสระว่ายน้ำ	มีการเก็บตัวอย่างเพื่อตรวจวิเคราะห์คุณภาพน้ำ ดังนี้ 1) การเก็บตัวอย่างต้องทำอย่างน้อย 2 จุด โดยเก็บจากส่วนลึกและส่วนตื้น ขณะที่ผู้ใช้สระว่ายน้ำมากที่สุด 2) ตรวจวิเคราะห์ปริมาณคลอรีนอิสระคงเหลือ และค่าความเป็นกรด-ด่าง 3) มีการตรวจวัด ปริมาณโคลิฟอร์มทั้งหมด (Total Coliform Bacteria) และฟีคอลโคลิฟอร์ม (Fecal coliform Bacteria) 4) ตรวจวิเคราะห์คุณภาพน้ำทางเค	วันละ 2 ครั้ง ก่อนเปิดและหลังเปิดบริการ เดือนละ 1 ครั้ง ตลอดระยะเวลาเปิดดำเนินการ	บริษัท บูทิก แวงค็อก สุขุมวิท 36 จำกัด

พจนานุกรม

กรรมการผู้มีอำนาจ บริษัท บูทิก แวงค็อก สุขุมวิท 36 จำกัด

บุคคลธรรมดาผู้มีสิทธิจัดทำรายงาน บริษัท กรีนแคร์ คอนซัลแตนท์ จำกัด

ตารางที่ 5 มาตรการติดตามตรวจสอบผลกระทบสิ่งแวดล้อม โครงการ บูทิก แวงค็อก สุขุมวิท 36 ของบริษัท บูทิก แวงค็อก สุขุมวิท 36 จำกัด (ระยะดำเนินการ)

คุณภาพสิ่งแวดล้อม	สถานที่ตรวจสอบ	พารามิเตอร์/วิธีการตรวจสอบ	ความถี่	ผู้รับผิดชอบ
		<ul style="list-style-type: none"> - ความเป็นกรด-ด่าง (pH) - คลอรีนคลอรีนอิสระ (Free chlorine) - คลอรีนที่รวมกับสารอื่น (Combined chlorine) - ความเป็นด่าง (Alkalinity) - ความกระด้าง (Calcium hardness) - กรดไซยานูริก (Cyanuric acid) - คลอไรด์ (Chloride) - แอมโมเนีย (Ammonia) - ไนเตรท (Nitrate) - โคลิฟอร์มทั้งหมด (Total Coliform Bacteria) - ฟีคัลโคลิฟอร์ม (Fecal coliform) - จุลินทรีย์หรือตัวบ่งชี้จุลินทรีย์ที่ทำให้เกิดโรค ได้แก่ <i>Escherichia Coli</i> <i>Staphylococcus aureus</i> <i>Pseudomonas aeruginosa</i> 		
14. สังคม	ผู้พักอาศัยภายในโครงการ และชุมชนบริเวณใกล้เคียง 	1) รวบรวมประเด็นเรื่องร้องเรียน เพื่อเป็นแนวทางในการป้องกันและแก้ไขปัญหาที่เกิดขึ้น ผู้รับเรื่องร้องเรียน (รูปที่ 13)	จัดทำสรุปข้อร้องเรียนและข้อเสนอแนะทุก 6 เดือน ตลอดระยะเวลาเปิด	บริษัท บูทิก แวงค็อก สุขุมวิท 36 จำกัด

พฤศจิกายน

กรรมการผู้มีอำนาจ บริษัท บูทิก แวงค็อก สุขุมวิท 36 จำกัด

บุคคลธรรมดาผู้มีสิทธิจัดทำรายงาน บริษัท กรีนแคร์ คอนซัลแตนท์ จำกัด

ตารางที่ 5 มาตรการติดตามตรวจสอบผลกระทบสิ่งแวดล้อม โครงการ บูติก แวงค็อก สุขุมวิท 36 ของบริษัท บูติก แวงค็อก สุขุมวิท 36 จำกัด (ระยะดำเนินการ)

คุณภาพสิ่งแวดล้อม	สถานที่ตรวจสอบ	พารามิเตอร์/วิธีการตรวจสอบ	ความถี่	ผู้รับผิดชอบ
	ผู้พักอาศัยภายในโครงการ และชุมชนบริเวณใกล้เคียง	1) กรณีที่มีการเปลี่ยนแปลงภายหลังเปิดดำเนินการ ให้ดำเนินการสำรวจสภาพเศรษฐกิจ สังคมและความคิดเห็นของประชาชน สถานประกอบการและหน่วยงานที่เกี่ยวข้องทุกครั้งตลอดระยะเวลาเปิดดำเนินการ โดยวิธีการและสุ่มตัวอย่างตามหลักวิชาการและหลักสถิติ พร้อมทั้งแสดงภาพตำแหน่งการสำรวจ	ดำเนินการทุกครั้ง ก่อนที่จะทำการเปลี่ยนแปลง	บริษัท บูติก แวงค็อก สุขุมวิท 36 จำกัด
15. ระบบป้องกันอัคคีภัย - อุปกรณ์ป้องกันและสัญญาณเตือน	อุปกรณ์ป้องกันและสัญญาณเตือนอัคคีภัยทั้งหมดที่ติดตั้งในโครงการ	1) ตรวจสอบอุปกรณ์ในระบบป้องกันอัคคีภัยและสัญญาณเตือนภัยที่ติดตั้งในโครงการทั้งหมดตามคู่มือของแต่ละอุปกรณ์ ให้อยู่ในสภาพดีและพร้อมใช้งานอยู่เสมอ	ตามคู่มือการใช้งานของแต่ละอุปกรณ์	บริษัท บูติก แวงค็อก สุขุมวิท 36 จำกัด
- ระบบจ่ายไฟฟ้าสำรอง	ระบบจ่ายไฟฟ้าสำรอง	1) ตรวจสอบระบบจ่ายไฟฟ้าสำรองให้อยู่ในสภาพที่พร้อมใช้งาน	อย่างน้อยทุก 3 เดือน ตลอดระยะเวลาเปิดดำเนินการ	บริษัท บูติก แวงค็อก สุขุมวิท 36 จำกัด
- ป้าย/เครื่องหมาย/ทางหนีไฟ/บันไดหนีไฟ	ป้ายเครื่องหมายแสดงทางหนีไฟ และแผนผังเส้นทางหนีไฟ	1) ตรวจสอบป้ายเครื่องหมายแสดงทางหนีไฟ และแผนผังเส้นทางหนีไฟให้อยู่ในสภาพดี เห็นได้ชัดเจน ไม่บดบัง	ทุก 1 เดือน ตลอดระยะเวลาเปิดดำเนินการ	บริษัท บูติก แวงค็อก สุขุมวิท 36 จำกัด

พฤศจิกายน 2565

กรรมการผู้มีอำนาจ บริษัท บูติก แวงค็อก สุขุมวิท 36 จำกัด

บุคคลธรรมดาผู้มีสิทธิจัดทำรายงาน บริษัท กรีนแคร้ คอนซัลแตนท์ จำกัด

ตารางที่ 5 มาตรการติดตามตรวจสอบผลกระทบสิ่งแวดล้อม โครงการ บูทิก แวงค็อก สุขุมวิท 36 ของบริษัท บูทิก แวงค็อก สุขุมวิท 36 จำกัด (ระยะดำเนินการ)

คุณภาพสิ่งแวดล้อม	สถานที่ตรวจสอบ	พารามิเตอร์/วิธีการตรวจสอบ	ความถี่	ผู้รับผิดชอบ
- ความพร้อมของอุปกรณ์ ดับเพลิง	- เครื่องดับเพลิงชนิดมือถือ - อุปกรณ์ดับเพลิงอื่นๆ	1) ตรวจสอบสภาพเครื่องดับเพลิงชนิดมือถือ สายฉีด เกว๊ตความดัน ให้อยู่ในสภาพดีพร้อมใช้งาน และ ตรวจสอบใบรับประกันซึ่งจะระบุช่วงเวลาที่ใช้งาน ได้อย่างมีประสิทธิภาพ หากอยู่ในสภาพไม่พร้อม ใช้งาน ต้องเปลี่ยนให้อยู่ในสภาพใช้งานได้	ทุก 3 เดือน ตลอดระยะเวลา เปิดดำเนินการ	บริษัท บูทิก แวงค็อก สุขุมวิท 36 จำกัด
- สภาพบันได บันไดหนีไฟ และทางเดิน	บันไดหนีไฟ ทางหนีไฟ	1) ตรวจสอบบริเวณบันไดหนีไฟ และเส้นทางหนีไฟ อย่างสม่ำเสมอ เพื่อไม่ให้เกิดการวางสิ่งของกีดขวาง การเคลื่อนย้ายและการช่วยเหลือกรณีเกิดอัคคีภัย	ทุกสัปดาห์ ตลอดระยะเวลา เปิดดำเนินการ	บริษัท บูทิก แวงค็อก สุขุมวิท 36 จำกัด
16.การบดบังแสงแดด และทิศทางลม	ผู้พักอาศัยภายในโครงการ และชุมชนบริเวณใกล้เคียง	1) รวบรวมประเด็นเรื่องร้องเรียน เพื่อเป็นแนวทางใน การป้องกันและแก้ไขปัญหาที่เกิดขึ้น ผังรับเรื่อง ร้องเรียน (รูปที่ 13)	ภายในระยะเวลา 1 ปี หลังจดทะเบียนอาคารชุด	บริษัท บูทิก แวงค็อก สุขุมวิท 36 จำกัด
17.สัญญาณวิทยุและ โทรทัศน์	ผู้พักอาศัยภายในโครงการ และชุมชนบริเวณใกล้เคียง	1) รวบรวมประเด็นเรื่องร้องเรียน เพื่อเป็นแนวทางใน การป้องกันและแก้ไขปัญหาที่เกิดขึ้น ผังรับเรื่อง ร้องเรียน (รูปที่ 13)	ภายในระยะเวลา 1 ปี หลังจดทะเบียนอาคารชุด	บริษัท บูทิก แวงค็อก สุขุมวิท 36 จำกัด

หมายเหตุ : เจ้าของโครงการต้องนำเสนอรายงานผลการปฏิบัติตามมาตรการป้องกันและแก้ไขผลกระทบสิ่งแวดล้อม และมาตรการติดตามตรวจสอบผลกระทบสิ่งแวดล้อม เสนอต่อกกรรมการปกครอง ในประจำทุก 6 เดือน

บริษัท บูทิก แวงค็อก สุขุมวิท 36 จำกัด

พ.ศ. ๒๕๖๓

กรรมการผู้มีอำนาจ บริษัท บูทิก แวงค็อก สุขุมวิท 36 จำกัด

บุคคลธรรมดาผู้มีสิทธิจัดทำรายงาน บริษัท กรีนแคร์ คอนซัลแตนท์ จำกัด

โครงการ บูติค แบงค็อก สุขุมวิท 36

1. เพื่อเป็นการป้องกันการสูญเสียทั้งชีวิตและทรัพย์สินจากเหตุเพลิงไหม้
2. เพื่อสร้างความมั่นใจในเรื่องความปลอดภัยสำหรับคนงานก่อสร้าง/ผู้ปฏิบัติงานในกรณีเกิดเหตุเพลิงไหม้
3. เพื่อลดอัตราการเสี่ยงต่อการเกิดเหตุเพลิงไหม้
4. เพื่อสร้างทัศนคติที่ดีต่อโครงการ

ใช้เป็นแนวทางในการปฏิบัติงานเพื่อป้องกันและระงับอัคคีภัยเมื่อเกิดเหตุเพลิงไหม้ในพื้นที่ก่อสร้าง

ทิมช่าง

พฤศจิกายน 2562

บุคคลธรรมดาผู้มีสิทธิจัดทำรายงาน
บริษัท กรีนแคร์ คอนซัลแตนท์ จำกัด

ตำแหน่ง	หน้าที่รับผิดชอบ
2. ผู้จัดการโครงการ/ผู้บริหารงานก่อสร้าง	<p>ก่อนเกิดเหตุเพลิงไหม้</p> <ul style="list-style-type: none"> - กำกับเจ้าหน้าที่ทุกฝ่ายให้ปฏิบัติตามแผนป้องกันและระงับอัคคีภัย - จัดเตรียมข้อมูลหน่วยงานที่เกี่ยวข้อง เช่น สถานีดับเพลิง และสถานพยาบาล เป็นต้น - กำหนดแผนงานและบุคคลที่รับผิดชอบในการจัดกิจกรรมรณรงค์และการอบรมต่างๆ - กำหนดหน้าที่ผู้รับผิดชอบแต่ละส่วนในการปฏิบัติตามแผน เมื่อเกิดเหตุเพลิงไหม้ <p>ขณะเกิดเหตุเพลิงไหม้</p> <ul style="list-style-type: none"> - ประสานงานกับหน่วยงานที่เกี่ยวข้อง - จัดตั้งศูนย์ประสานงานเพื่อแจ้งข่าว และขอความช่วยเหลือ <p>หลังเกิดเหตุเพลิงไหม้</p> <ul style="list-style-type: none"> - ประเมินความเสียหาย ผลการปฏิบัติงาน และการรายงานสถานการณ์เพลิงไหม้ - การช่วยเหลือสงเคราะห์ผู้ประสบภัย
3. เจ้าหน้าที่ จป.	<p>ก่อนเกิดเหตุเพลิงไหม้</p> <ul style="list-style-type: none"> - ดูแล และตรวจสอบระบบดับเพลิงให้อยู่ในสภาพพร้อมใช้งาน - ตรวจตราภายในพื้นที่ก่อสร้าง และรายงานผลการตรวจสอบให้กับผู้จัดการโครงการ/ผู้บริหารงานก่อสร้างทราบ <p>ขณะเกิดเหตุเพลิงไหม้</p> <ul style="list-style-type: none"> - ปฏิบัติตามหน้าที่ที่วางไว้ในแผนป้องกันและระงับอัคคีภัย <p>หลังเกิดเหตุเพลิงไหม้</p> <ul style="list-style-type: none"> - ประเมินความเสียหาย ผลการปฏิบัติงาน และการรายงานสถานการณ์เพลิงไหม้
4. รปภ.	<p>ก่อนเกิดเหตุเพลิงไหม้</p> <ul style="list-style-type: none"> - ตรวจตราในส่วนที่อาจก่อให้เกิดเพลิงไหม้เป็นประจำ - ดูแลพื้นที่ที่กำหนดเป็นตำแหน่งจอตระดับเพลิงไหม้ให้มีสิ่งกีดขวาง <p>ขณะเกิดเหตุเพลิงไหม้</p> <ul style="list-style-type: none"> - อำนวยความสะดวกให้กับเจ้าหน้าที่ดับเพลิงในกรณีเกิดเหตุเพลิงไหม้
5. คนงานก่อสร้าง/ผู้ปฏิบัติงาน	<p>ก่อนเกิดเหตุเพลิงไหม้</p> <ul style="list-style-type: none"> - การอบรมดับเพลิงขั้นต้นสำหรับคนงานก่อสร้าง/ผู้ปฏิบัติงาน - การฝึกอบรมการใช้อุปกรณ์ต่างๆ ในการดับเพลิง - การฝึกซ้อมดับเพลิงและฝึกซ้อมหนีไฟก่อนเริ่มปฏิบัติงาน - การอบรมการปฐมพยาบาลและการช่วยเหลือกรณีเหตุฉุกเฉิน <p>ขณะเกิดเหตุเพลิงไหม้</p> <ul style="list-style-type: none"> - ปฏิบัติตามหน้าที่ที่วางไว้ในแผน

บริษัท บุติก แบล็คค็อก สุขุมวิท 36 จำกัด

พธ

พฤศจิกายน 2562

กรรมการผู้มีอำนาจ บริษัท บุติก แบล็คค็อก สุขุมวิท 36 จำกัด

บุคคลธรรมดาผู้มีสิทธิจัดทำรายงาน
บริษัท กรีนแคร์ คอนซัลแตนท์ จำกัด

ผังแสดงโครงสร้างและหน้าที่รับผิดชอบของทีมงานป้องกันและระงับอัคคีภัยของโครงการ

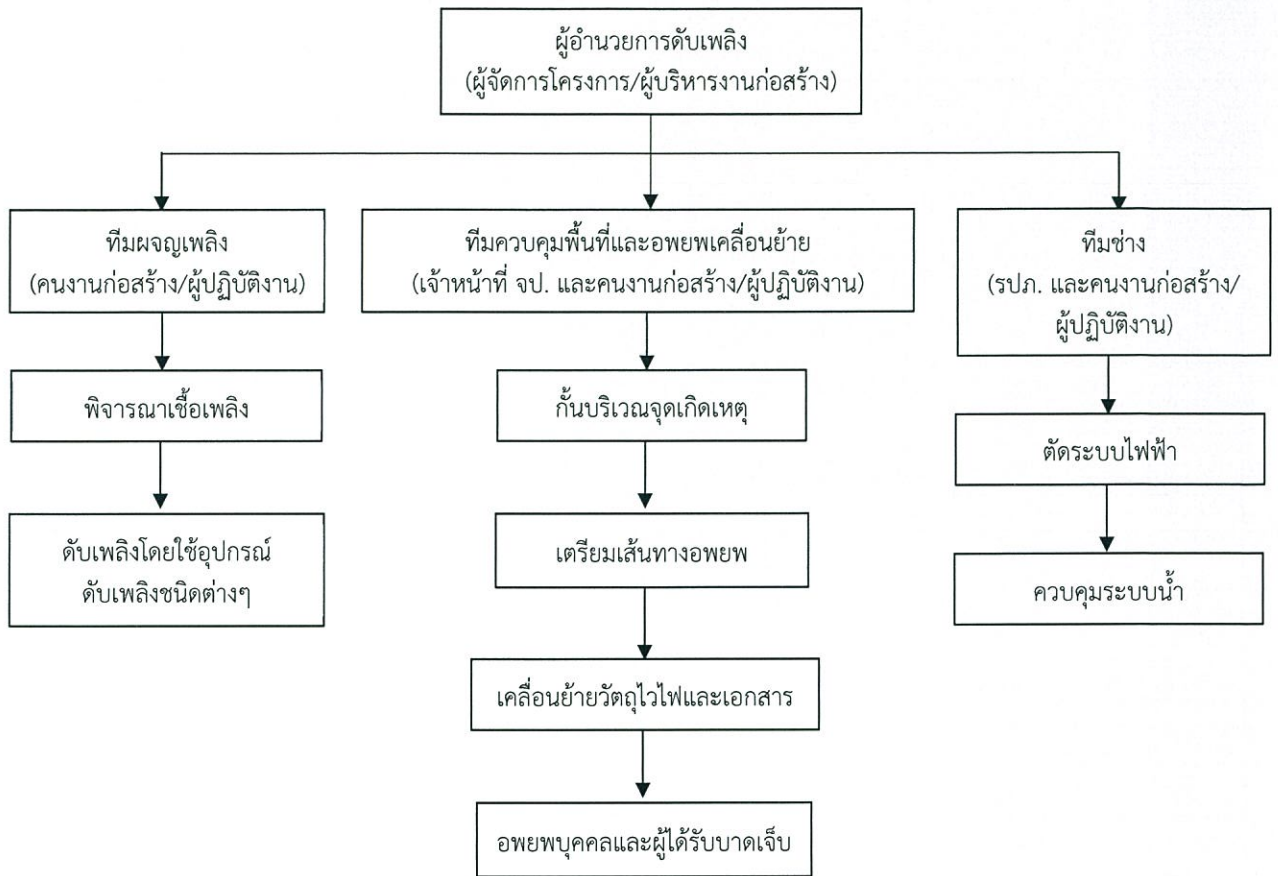

แผนป้องกันและระงับอัคคีภัย ประกอบด้วย

1. แผนก่อนเกิดเหตุเพลิงไหม้ ประกอบด้วย
 - แผนการจัดระบบป้องกันอัคคีภัย
 - แผนการรณรงค์ป้องกันอัคคีภัย
 - แผนการอบรม
 - แผนการตรวจตรา
2. แผนขณะเกิดเหตุเพลิงไหม้ ประกอบด้วย
 - แผนการดับเพลิง
 - แผนการอพยพหนีไฟ
3. แผนหลังเกิดเหตุเพลิงไหม้ ประกอบด้วย
 - แผนบรรเทาทุกข์
 - แผนการฟื้นฟู

บริษัท บุกิต แสงค็อก สุขุมวิท 36 จำกัด

กรรมการผู้มีอำนาจ บริษัท บุกิต แสงค็อก สุขุมวิท 36 จำกัด

พฤศจิกายน 2561

บุคคลธรรมดาผู้มีสิทธิจัดทำรายงาน
บริษัท กรีนแคร์ คอนซัลแตนท์ จำกัด

1. แผนก่อนเกิดเหตุเพลิงไหม้

1.1 แผนการจัดระบบป้องกันอัคคีภัย

โครงการฯ ต้องจัดให้มีการติดตั้งระบบดับเพลิงประจำในพื้นที่ก่อสร้าง โดยติดตั้งถังดับเพลิงบริเวณ ชั้นล่างและในอาคาร เพื่อเตรียมความพร้อมในการป้องกันและรับมือกับสถานการณ์เมื่อเกิดเหตุการณ์ฉุกเฉิน โดยมีเจ้าหน้าที่ จป. เป็นผู้ควบคุมดูแล และตรวจสอบให้อยู่ในสภาพพร้อมใช้งานได้อย่างมีประสิทธิภาพเมื่อเกิดเหตุ นอกจากนี้ ต้องมีการจัดเตรียมอุปกรณ์ป้องกันอันตรายส่วนบุคคลที่ใช้ในการดับเพลิงและการฝึกซ้อมดับเพลิงของคณานก่อสร้าง/ผู้ปฏิบัติงาน เช่น เสื้อผ้า รองเท้า ถุงมือ หน้ากากป้องกันความร้อนหรือควัน เป็นต้น

1.2 แผนการณรงค้ป้องกันอัคคีภัย

แผนการณรงค้ป้องกันอัคคีภัย เป็นแผนเพื่อป้องกันการเกิดอัคคีภัยในพื้นที่ก่อสร้าง โดยเป็นการสร้างความสนใจและความตระหนัก และส่งเสริมเรื่องการป้องกันอัคคีภัยให้เกิดขึ้นกับคณานก่อสร้าง/ผู้ปฏิบัติงาน หลักการจัดทำแผนการณรงค้ป้องกันอัคคีภัย เช่น

- การกำหนดบุคคลที่รับผิดชอบในการจัดกิจกรรมณรงค้
- กำหนดหัวข้อที่จะณรงค้ เช่น องค์ประกอบของการเกิดเหตุเพลิงไหม้ ผลที่เกิดจากเหตุเพลิงไหม้ การจัดเก็บเศษวัสดุก่อสร้าง
- กำหนดแผนงานหรือรอบเวลาในการจัดกิจกรรมการณรงค้

1.3 แผนการอบรมเกี่ยวกับอัคคีภัย

เป็นแผนการอบรมให้คณานก่อสร้าง/ผู้ปฏิบัติงานทุกคนมีความรู้ความเข้าใจในเชิงป้องกัน และสามารถปฏิบัติตนได้ถูกต้องเมื่อเกิดเหตุเพลิงไหม้ เพื่อลดความเสี่ยงในการเกิดอัคคีภัย ลดความเสียหายต่อร่างกาย ชีวิต และทรัพย์สิน ตัวอย่างแผนการฝึกอบรม เช่น

- การอบรมดับเพลิงขั้นต้นสำหรับคณานก่อสร้าง/ผู้ปฏิบัติงาน
- การฝึกอบรมการใช้อุปกรณ์ต่างๆ ในการดับเพลิง
- การฝึกซ้อมดับเพลิงและฝึกซ้อมหนีไฟก่อนเริ่มปฏิบัติงาน
- การอบรมการปฐมพยาบาลและการช่วยเหลือกรณีเหตุฉุกเฉิน

1.4 แผนการตรวจตรา

แผนการตรวจตราเป็นแผนการสำรวจความเสี่ยงและตรวจตราเพื่อเฝ้าระวังป้องกันและขจัดต้นตอของเหตุที่จะเกิดเพลิงไหม้ โดยทำความเข้าใจกับคณานก่อสร้าง/ผู้ปฏิบัติงานให้ทราบเรื่องเชื้อเพลิง สารเคมี สารไวไฟ ระบบไฟฟ้า จุดที่มีโอกาสเสี่ยงต่อการเกิดเพลิงไหม้ รวมถึงตรวจสอบความพร้อมของอุปกรณ์ดับเพลิงที่ติดตั้งในพื้นที่ก่อสร้าง การตรวจตราจะต้องกำหนดให้เจ้าหน้าที่ จป. มีหน้าที่ตรวจตราภายในพื้นที่ก่อสร้าง และรายงานผลการตรวจสอบให้กับผู้จัดการโครงการ/ผู้บริหารงานก่อสร้างทราบ เช่น จุดที่เสี่ยงต่อการเกิดเหตุเพลิงไหม้ เชื้อเพลิงที่อาจติดไฟง่าย การใช้วัตถุไวไฟ ความพร้อมของอุปกรณ์ดับเพลิง เป็นต้น

บริษัท บุติค แวงค็อก สุขุมวิท 36 จำกัด

พณ

พฤศจิกายน 2562

กรรมการผู้มีอำนาจ บริษัท บุติค แวงค็อก สุขุมวิท 36 จำกัด

บุคคลธรรมดาผู้มีสิทธิจัดทำรายงาน
บริษัท กรีนแคร์ คอนซัลแตนท์ จำกัด

การจัดทำแผน

1. กำหนดให้เจ้าหน้าที่ จป. คอยตรวจตราสิ่งทีกล่าวมาข้างต้น เมื่อพบสิ่งผิดปกติต้องแจ้งต่อผู้จัดการโครงการ/ผู้บริหารงานก่อสร้างรับทราบเพื่อหาทางแก้ไข
2. กำหนดระยะเวลาที่ตรวจตราและส่งรายงานนำเสนอต่อผู้จัดการโครงการ/ผู้บริหารงานก่อสร้างทุกเดือน
3. ควรให้ รปภ. คอยตรวจตราอยู่เป็นประจำเพื่อเพิ่มความปลอดภัยยิ่งขึ้นในส่วนที่อาจก่อให้เกิดเพลิงไหม้

2. แผนขณะเกิดเหตุเพลิงไหม้ ประกอบด้วย แผนการดับเพลิง และแผนการอพยพหนีไฟ

2.1 แผนการดับเพลิง

2.1.1 การแจ้งเหตุ

ให้ผู้พบเห็นเหตุการณ์คนแรกตะโกนแจ้งเหตุ หรือโทรศัพท์หมายเลข.....แจ้งเจ้าหน้าที่ จป./ผู้ที่รับผิดชอบเข้าดับเพลิง ณ จุดเกิดเหตุ

- กรณีดับเพลิงได้ ให้รายงานผลให้ผู้จัดการโครงการ/ผู้บริหารงานก่อสร้างทราบ
- กรณีดับเพลิงไม่ได้ ให้ออกจากสถานที่เกิดเหตุ และรายงานผู้จัดการโครงการ/ผู้บริหารงานก่อสร้าง (โทรศัพท์หมายเลข.....) เพื่อตัดสินใจใช้แผนปฏิบัติการเมื่อเกิดเหตุเพลิงไหม้

2.1.2 การดับเพลิงขั้นต้น

- ผู้พบเหตุการณ์คนแรกทำการดับเพลิงขั้นต้นด้วยเครื่องดับเพลิงมือถือ และหากรู้ว่คัทเอาท์ไฟฟ้าอยู่ที่ไหนให้รีบสับคัทเอาท์ลงก่อน หรือหากไม่สามารถดับเพลิงขั้นต้นได้ด้วยตัวเอง ให้แจ้งหน่วยงานที่เกี่ยวข้อง เช่น สำนักป้องกันและบรรเทาสาธารณภัย กรุงเทพมหานคร (สายด่วน 199) สถานีดับเพลิงใกล้เคียง (โทรศัพท์หมายเลข.....) หรือแจ้งเหตุที่ รปภ. เเวรยาม เพื่อช่วยกันดับเพลิง
- รายงานต่อผู้จัดการโครงการ/ผู้บริหารงานก่อสร้างเพื่อให้สั่งการใช้แผนการอพยพและแผนการดับเพลิงต่อไป



พธ

กรรมการผู้มีอำนาจ บริษัท บุญทิศ แวงค็อก สุขุมวิท 36 จำกัด

พฤศจิกายน 2562

บุคคลธรรมดาผู้มีสิทธิจัดทำรายงาน
บริษัท กรีนแคร์ คอนซัลแตนท์ จำกัด

บัญชีรายชื่อหน่วยงานติดต่อกรณีเกิดเหตุเพลิงไหม้

1. หน่วยงานภายใน

ผู้จัดการโครงการ/ผู้บริหารงานก่อสร้าง

โทรศัพท์หมายเลข

วิทยุสื่อสาร

2. หน่วยงานสนับสนุนภายนอก

สถานีดับเพลิงใกล้เคียง (ระบุ)	โทรศัพท์หมายเลข.....
สายด่วนสถานีดับเพลิง	โทรศัพท์หมายเลข.....
สายด่วนสำนักงานป้องกันและบรรเทาสาธารณภัย	โทรศัพท์หมายเลข 199
สถานีตำรวจในพื้นที่(ระบุ)	โทรศัพท์หมายเลข.....
สถานพยาบาลในพื้นที่ (ระบุ)	โทรศัพท์หมายเลข.....
การไฟฟ้านครหลวง	โทรศัพท์หมายเลข.....
การประปานครหลวง	โทรศัพท์หมายเลข.....
อื่นๆ (ระบุ)	โทรศัพท์หมายเลข.....



กรรมการผู้มีอำนาจ บริษัท บูติก แวงค็อก สุขุมวิท 36 จำกัด

กรีนแคร์ คอนซัลแตนท์

พฤศจิกายน 2562

บุคคลธรรมดาผู้มีสิทธิจัดทำรายงาน
บริษัท กรีนแคร์ คอนซัลแตนท์ จำกัด

2.2 แผนการอพยพหนีไฟ

แผนอพยพหนีไฟกำหนดขึ้นเพื่อความปลอดภัยของชีวิตและทรัพย์สินของพนักงานก่อสร้าง/ผู้ปฏิบัติงานในขณะเกิดเหตุเพลิงไหม้ องค์ประกอบของแผนอพยพหนีไฟ ประกอบด้วย

1. หน่วยตรวจสอบจำนวนคนงานก่อสร้าง/ผู้ปฏิบัติงาน
2. ผู้นำทางหนีไฟ
3. จุดนัดพบ/จุดรวมพล
4. หน่วยช่วยชีวิต
5. ยานพาหนะ

ในแผนการอพยพจะถูกจัดทำขึ้นและมีการซักซ้อมโดยผู้จัดการโครงการ/ผู้บริหารงานก่อสร้างเป็นผู้ดูแลรับผิดชอบ ซึ่งในแผนจะกำหนดหน้าที่ผู้รับผิดชอบแต่ละส่วนในการปฏิบัติตามแผน เมื่อเกิดเหตุบุคคลที่มีหน้าที่ตามที่ได้รับมอบหมายจะต้องปฏิบัติหน้าที่ทันที เช่น

1. หน่วยตรวจสอบมีหน้าที่ตรวจสอบว่าได้อพยพหนีไฟออกมาภายนอกบริเวณที่ปลอดภัยครบทุกคนหรือไม่
2. ผู้นำทางหนีไฟ จะเป็นผู้นำทางอพยพหนีไฟไปตามทางออกที่จัดไว้
3. จุดนัดพบหรือจุดรวมพล จะเป็นสถานที่ที่ปลอดภัย ซึ่งสามารถที่จะรายงานตัวและทำการตรวจนับจำนวนได้ หากพบว่าคนงานก่อสร้าง/ผู้ปฏิบัติงานอพยพหนีไฟออกมาไม่ครบตามจำนวนจริงซึ่งหมายถึงติดอยู่ในพื้นที่ที่เกิดเหตุอัคคีภัย
4. หน่วยช่วยชีวิตและยานพาหนะ จะเข้าค้นหาและทำการช่วยชีวิตคนงานก่อสร้าง/ผู้ปฏิบัติงานที่ยังติดค้างอยู่ในพื้นที่ก่อสร้างหรือในพื้นที่ที่เกิดเหตุรวมถึงกรณีของคนงานก่อสร้าง/ผู้ปฏิบัติงานที่ออกมาอยู่จุดรวมพลแล้วมีอาการเป็นลม ช็อคหมดสติ หรือบาดเจ็บ เป็นต้น หน่วยช่วยชีวิตและยานพาหนะจะทำการปฐมพยาบาลเบื้องต้นละติดต่อหน่วยงานยานพาหนะให้ในกรณีที่พยาบาลหรือแพทย์พิจารณาแล้วต้องนำส่งโรงพยาบาล

บริษัท บุญทิศ แวงค็อก สุขุมวิท 36 จำกัด
BOUTHOU

พณ

กรรมการผู้มีอำนาจ บริษัท บุญทิศ แวงค็อก สุขุมวิท 36 จำกัด

พฤศจิกายน 2562

บุคคลธรรมดาผู้มีสิทธิจัดทำรายงาน
บริษัท กรีนแคร์ คอนซัลแตนท์ จำกัด

3. แผนหลังเกิดเหตุเพลิงไหม้ ประกอบด้วย แผนบรรเทาทุกข์ และแผนฟื้นฟู

3.1 แผนบรรเทาทุกข์

ภายหลังการระงับเหตุเพลิงไหม้แล้ว จะต้องมีการสำรวจตรวจตรา บรรเทา และฟื้นฟูความเสียหายทั้งชีวิตและทรัพย์สิน โดยต้องดำเนินการดังนี้

การดำเนินงาน	ผู้ปฏิบัติการ
1. การประสานงานกับหน่วยงานที่เกี่ยวข้อง	ผู้จัดการโครงการ/ผู้บริหารงานก่อสร้าง
2. การสำรวจความเสียหาย	เจ้าหน้าที่ จป. /ผู้จัดการโครงการ/ ผู้บริหารงานก่อสร้าง
3. การรายงานตัวของเจ้าหน้าที่ทุกฝ่ายและกำหนดจุดนัดพบเพื่อรับคำสั่ง	ผู้จัดการโครงการ/ผู้บริหารงานก่อสร้าง และผู้ที่ได้รับมอบหมาย
4. การช่วยชีวิตและค้นหาผู้ประสบภัย	Fire Team/ ฝ่ายปฏิบัติการ
5. การเคลื่อนย้ายผู้ประสบภัย ทรัพย์สิน และผู้เสียชีวิต	Fire Team/ ฝ่ายปฏิบัติการ
6. การประเมินความเสียหาย ผลการปฏิบัติงาน และการรายงานสถานการณ์เพลิงไหม้	เจ้าหน้าที่ จป. /ผู้จัดการโครงการ/ ผู้บริหารงานก่อสร้าง
7. การช่วยเหลือส่งเคราะห์ผู้ประสบภัย	เจ้าของโครงการ/ผู้จัดการโครงการ/ ผู้บริหารงานก่อสร้าง
8. การปรับปรุงแก้ไขปัญหาเฉพาะหน้าเพื่อให้สถานการณ์เข้าสู่สภาวะปกติโดยเร็วที่สุด	เจ้าหน้าที่ จป. /ผู้จัดการโครงการ/ ผู้บริหารงานก่อสร้าง

3.2 แผนการฟื้นฟู

1. การสงเคราะห์ผู้ป่วย ผู้บาดเจ็บ โดยเจ้าหน้าที่ จป. เช่น การปฐมพยาบาล และการส่งต่อผู้ป่วย
2. การขนย้ายผู้ประสบภัยและทรัพย์สินไปยังที่ปลอดภัย
3. การสำรวจความเสียหายและความต้องการด้านต่างๆ
4. เสริมสร้างขวัญและกำลังใจของผู้ประสบเหตุและคนงานก่อสร้างให้กลับคืนสู่สภาพปกติโดยเร็ว
5. ปรับปรุงซ่อมแซมและสรรหาสิ่งที่สูญเสียคืนสู่สภาพปกติ
6. การประชาสัมพันธ์แจ้งสาเหตุการเกิดเหตุอัคคีภัยและแนวทางป้องกันในรูปแบบต่างๆ โดยผู้จัดการโครงการ/ผู้บริหารงานก่อสร้าง ประสานงานกับผู้ที่เกี่ยวข้อง

หมายเหตุ : แผนการป้องกันและระงับอัคคีภัยนี้เป็นเพียงแนวทางในการดำเนินการ
แผนการป้องกันและระงับอัคคีภัยของตนเองให้มีความเหมาะสมและสอดคล้องกับกา
จัดให้มีการซ้อมแผนป้องกันและระงับอัคคีภัยและการอพยพหนีไฟเป็นประจำ
เพื่อ

เพื่อ

พ

พฤศจิกายน 2562

กรรมการผู้มีอำนาจ บริษัท บูทิก แวงค็อก สุขุมวิท 36 จำกัด

บุคคลธรรมดาผู้มีสิทธิจัดทำรายงาน
บริษัท กรีนแคร์ คอนซัลแตนท์ จำกัด

แผนป้องกันและระงับอัคคีภัย (ช่วงเปิดดำเนินการ)

โครงการ บูติก แบงค็อก สุขุมวิท 36

วัตถุประสงค์

1. เพื่อเป็นการป้องกันการสูญเสียทั้งชีวิตและทรัพย์สินจากเหตุเพลิงไหม้
2. เพื่อสร้างความมั่นใจในเรื่องความปลอดภัยสำหรับผู้มาใช้บริการในกรณีเกิดเหตุเพลิงไหม้
3. เพื่อลดอัตราการเสี่ยงต่อการเกิดเหตุเพลิงไหม้
4. เพื่อสร้างทัศนคติที่ดีต่อโครงการ

ขอบเขต

ใช้เป็นแนวทางในการปฏิบัติงานเพื่อป้องกันและระงับอัคคีภัยเมื่อเกิดเหตุเพลิงไหม้ขึ้นในอาคาร

ผู้รับผิดชอบเกี่ยวกับการป้องกันและระงับอัคคีภัยของโครงการ

1. หน้าที่ของผู้รับผิดชอบเกี่ยวกับการป้องกันและระงับอัคคีภัยของโครงการ แบ่งเป็น 2 แบบ ดังนี้
 - 1) ภาวะปกติ ปฏิบัติหน้าที่เป็น ศูนย์ป้องกันและระงับอัคคีภัย
 - 2) ภาวะฉุกเฉิน ปฏิบัติหน้าที่เป็น ศูนย์บัญชาการเหตุการณ์
2. กำหนดโครงการสร้างหน้าที่และผู้รับผิดชอบเกี่ยวกับการป้องกันและระงับอัคคีภัย
 - 1) ผู้จัดการโรงแรม ผู้อำนวยการดับเพลิง
 - 2) เจ้าหน้าที่/พนักงานโรงแรม และ รปภ. ทีมควบคุมพื้นที่และอพยพเคลื่อนย้าย
 - 3) เจ้าหน้าที่/พนักงานโรงแรม ทีมผจญเพลิง
 - 4) ช่างประจำโรงแรม ทีมช่าง

ตำแหน่ง	หน้าที่รับผิดชอบ
1. เจ้าของโครงการ	ก่อนเกิดเหตุเพลิงไหม้ - จัดให้มีระบบป้องกันและระงับอัคคีภัยประจำในอาคารไม่น้อยกว่าที่กฎหมายกำหนด - ติดตามแผนการดำเนินงานด้านการป้องกันและระงับอัคคีภัยเสมอ ขณะเกิดเหตุเพลิงไหม้ - ปฏิบัติตามหน้าที่ที่วางไว้ในแผนป้องกันและระงับอัคคีภัย หลังเกิดเหตุเพลิงไหม้ - การช่วยเหลือส่งเคราะห์ผู้ประสบภัย
2. ผู้จัดการโรงแรม	ก่อนเกิดเหตุเพลิงไหม้ - กำกับเจ้าหน้าที่ทุกฝ่ายให้ปฏิบัติ - จัดเตรียมข้อมูลหน่วยงานที่เกี่ยวข้อง เป็นต้น

กรรมการผู้มีอำนาจ บริษัท บูติก แบงค็อก สุขุมวิท 36 จำกัด

บุคคลธรรมดาผู้มีสิทธิจัดทำรายงาน
บริษัท กรีนแคร์ คอนซัลแตนท์ จำกัด

ตำแหน่ง	หน้าที่รับผิดชอบ
	<ul style="list-style-type: none"> - การกำหนดบุคคลที่รับผิดชอบในการจัดกิจกรรมรณรงค์ และการอบรมต่างๆ - กำหนดหน้าที่ผู้รับผิดชอบแต่ละส่วนในการปฏิบัติตามแผน เมื่อเกิดเหตุเพลิงไหม้ <p>ขณะเกิดเหตุเพลิงไหม้</p> <ul style="list-style-type: none"> - เป็นผู้บังคับบัญชาเจ้าหน้าที่ทุกฝ่ายเพื่อควบคุมให้เพลิงสงบโดยเร็ว - เป็นผู้ประสานงานกับทุกฝ่ายที่เกี่ยวข้องในการดับเพลิง - รายงานผลการเกิดเพลิงไหม้ต่อผู้บริหารสูงสุด/เจ้าของโครงการ <p>หลังเกิดเหตุเพลิงไหม้</p> <ul style="list-style-type: none"> - ประเมินความเสียหาย ผลการปฏิบัติงาน และการรายงานสถานการณ์เพลิงไหม้ - การช่วยเหลือสงเคราะห์ผู้ประสบภัย
3. ช่างประจำโรงแรม	<p>ก่อนเกิดเหตุเพลิงไหม้</p> <ul style="list-style-type: none"> - ควบคุมระบบไฟฟ้าและดับเพลิงของโรงแรม - ตรวจสอบความพร้อมของอุปกรณ์ดับเพลิงที่ติดตั้งในโครงการ <p>ขณะเกิดเหตุเพลิงไหม้</p> <ul style="list-style-type: none"> - ดับหรือตัดไฟฟ้าในบริเวณที่จำเป็น <p>หลังเกิดเหตุเพลิงไหม้</p> <ul style="list-style-type: none"> - การประเมินความเสียหาย ผลการปฏิบัติงาน และการรายงานสถานการณ์เพลิงไหม้
4. รปภ.	<p>ก่อนเกิดเหตุเพลิงไหม้</p> <ul style="list-style-type: none"> - ตรวจตราในส่วนที่อาจก่อให้เกิดเพลิงไหม้เป็นประจำ - ดูแลพื้นที่ที่กำหนดเป็นตำแหน่งจอดรถดับเพลิง และหัวรับน้ำดับเพลิงไม่ให้มีสิ่งกีดขวาง <p>ขณะเกิดเหตุเพลิงไหม้</p> <ul style="list-style-type: none"> - อำนวยความสะดวกให้กับเจ้าหน้าที่ดับเพลิงในกรณีเกิดเหตุเพลิงไหม้
5. เจ้าหน้าที่/พนักงานโรงแรม	<p>ก่อนเกิดเหตุเพลิงไหม้</p> <ul style="list-style-type: none"> - การอบรมดับเพลิงขั้นต้นสำหรับเจ้าหน้าที่ของโรงแรม กับสำนักป้องกันและบรรเทาสาธารณภัย หรือหน่วยงานที่เกี่ยวข้อง ภายใน 1 ปี หลังการเปิดใช้อาคาร และอบรมทุกๆ 3 ปี - การฝึกอบรมการใช้อุปกรณ์ต่างๆ ในการดับเพลิง - การฝึกซ้อมดับเพลิงและฝึกซ้อมหนีไฟ อย่างน้อยปีละ 1 ครั้ง - การอบรมการปฐมพยาบาลและการช่วยเหลือกรณีเหตุฉุกเฉิน - ตรวจตราพื้นที่ที่ตนเองรับผิดชอบเป็นระยะ <p>ขณะเกิดเหตุเพลิงไหม้</p> <ul style="list-style-type: none"> - ปฏิบัติตามหน้าที่ที่วางไว้ในแผน

บริษัท บุติก แบงค็อก สุขุมวิท 36 จำกัด

BOU TIOUE

พณ

พฤศจิกายน 2562

กรรมการผู้มีอำนาจ บริษัท บุติก แบงค็อก สุขุมวิท 36 จำกัด

บุคคลธรรมดาผู้มีสิทธิจัดทำรายงาน
บริษัท กรีนแคร์ คอนซัลแตนท์ จำกัด

ผังแสดงโครงสร้างและหน้าที่รับผิดชอบของทีมป้องกันและระงับอัคคีภัยของโครงการ

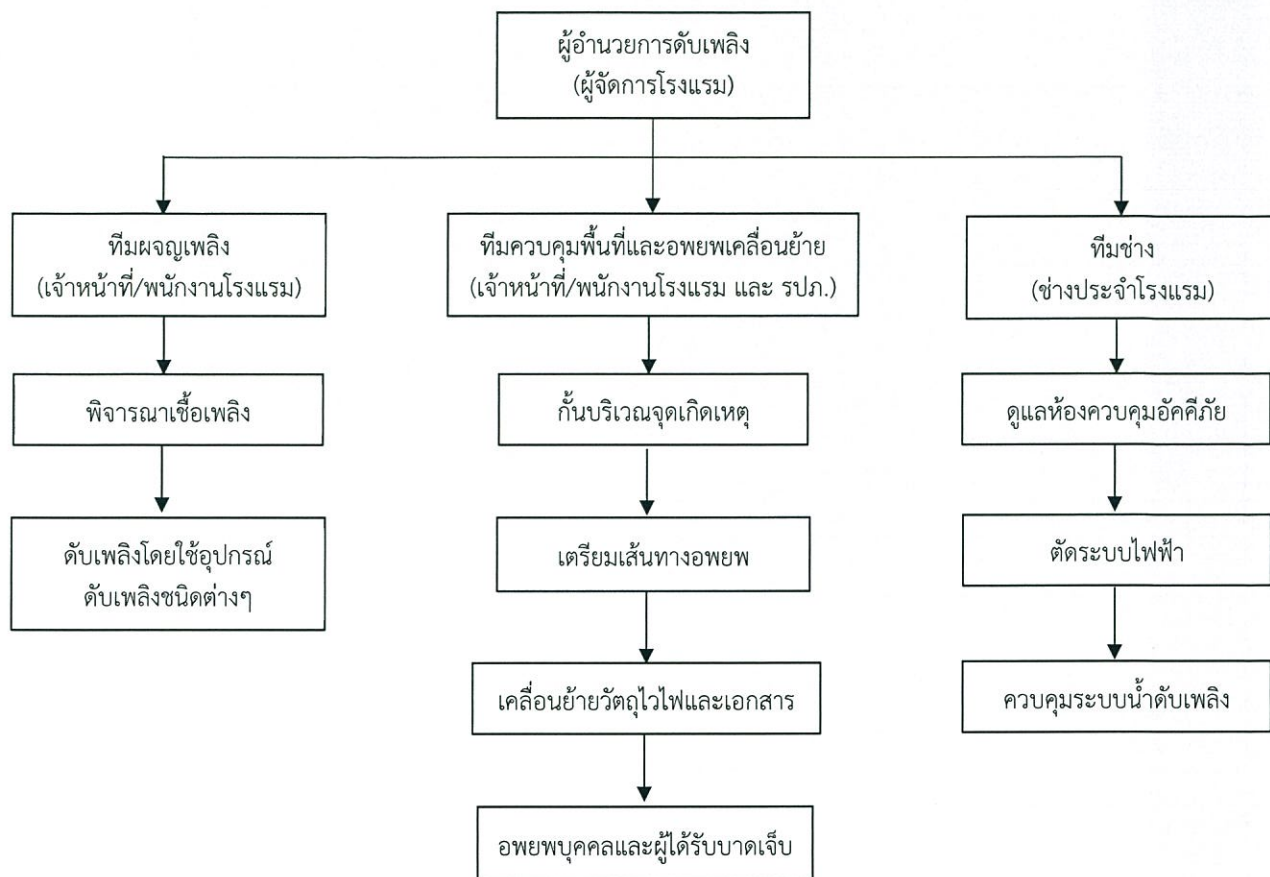

แผนป้องกันและระงับอัคคีภัย ประกอบด้วย

1. แผนก่อนเกิดเหตุเพลิงไหม้ ประกอบด้วย
 - แผนการจัดระบบป้องกันอัคคีภัย
 - แผนการรณรงค์ป้องกันอัคคีภัย
 - แผนการอบรม
 - แผนการตรวจตรา
2. แผนขณะเกิดเหตุเพลิงไหม้ ประกอบด้วย
 - แผนการดับเพลิง
 - แผนการอพยพหนีไฟ
3. แผนหลังเกิดเหตุเพลิงไหม้ ประกอบด้วย

แผนบรรเทาทุกข์
บริษัท บุญคั่ง แสงฉ่ำ สุมวิท 36 จำกัด
แผนการฟื้นฟู



กรรมการผู้มีอำนาจ บริษัท บุญคั่ง แสงฉ่ำ สุมวิท 36 จำกัด

บุคคลธรรมดาผู้มีสิทธิจัดทำรายงาน
บริษัท กรีนแคร์ คอนซัลแตนท์ จำกัด

1. แผนก่อนเกิดเหตุเพลิงไหม้

1.1 แผนการจัดระบบป้องกันอัคคีภัย

โครงการฯ ต้องจัดให้มีระบบป้องกันและระงับอัคคีภัยประจำในอาคารไม่น้อยกว่าที่กฎหมายกำหนด เพื่อเตรียมความพร้อมในการป้องกันและรับมือกับสถานการณ์เมื่อเกิดเหตุการณ์ฉุกเฉิน ตัวอย่างระบบป้องกันอัคคีภัยที่สำคัญ เช่น

1) แผงควบคุมระบบสัญญาณแจ้งเหตุเพลิงไหม้ (Fire Alarm Control Panel) จะต่อกับระบบตรวจจับและแจ้งสัญญาณทั่วทั้งพื้นที่ในอาคาร เมื่ออุปกรณ์ตรวจจับตัวใดสามารถจับสิ่งผิดปกติได้ จะส่งสัญญาณมาที่แผงควบคุม เพื่อแจ้งตำแหน่งและสัญญาณเตือนภัยจะดังขึ้น

2) ระบบสัญญาณแจ้งเตือนเหตุเพลิงไหม้ด้วยมือ (Manual Station) มีการติดตั้งสัญญาณเตือนเหตุเพลิงไหม้ และกระดิ่งแจ้งเหตุ (Alarm Bell) เพื่อส่งสัญญาณไปยังแผงควบคุมและแจ้งเหตุ ไปยังบริเวณต่างๆ โดยมีการติดตั้งบริเวณพื้นที่ต้อนรับ โถงลิฟท์ของ บันได ST-1 และบันได ST-2

3) อุปกรณ์ตรวจจับความร้อนอัตโนมัติ (Heat Detector) เมื่อเครื่องทำงานจะส่งสัญญาณไปยังแผงควบคุมระบบสัญญาณแจ้งเหตุเพลิงไหม้ เพื่อส่งสัญญาณให้กระดิ่งแจ้งเหตุดังขึ้น โดยมีการติดตั้งบริเวณพื้นที่จอดรถและทางเดินรถชั้นใต้ดิน ห้องเครื่องสูบน้ำ ห้องเครื่องสูบน้ำสระว่ายน้ำ

4) อุปกรณ์ตรวจจับควัน (Smoke Detector) ทำหน้าที่ตรวจจับอนุภาคของควันโดยอัตโนมัติ ติดตั้งบริเวณพื้นที่ต้อนรับ พื้นที่พักคอย ห้องพัก ห้องไฟฟ้า ห้องงานระบบ ห้องพยาบาล ห้องแม่บ้าน ห้องน้ำ ห้องพักผ่อน ห้องเก็บของ ห้องออกกำลังกาย โถงทางเดิน โถงลิฟท์ บันได ST-1 และบันได ST-2

5) ป้ายบอกทางหนีไฟ (Exit Light) เป็นป้ายพลาสติกชนิดเรืองแสง ซึ่งจะเปล่งแสงสะท้อนเมื่อไฟดับ ติดตั้งบริเวณทางเดินรถชั้นใต้ดิน พื้นที่ต้อนรับ พื้นที่พักคอย โถงทางเดิน บันได ST-1 และบันได ST-2

6) กล้องไฟฉุกเฉิน (Emergency Light) จะทำงานทันทีเมื่อในอาคารเกิดไฟดับ ซึ่งในอาคารจะติดตั้งกล้องไฟฉุกเฉินบริเวณจุดบริการลงทะเบียน ห้องแม่บ้าน ห้องพยาบาล ห้องงานระบบ ห้องเก็บของ ห้องเครื่องสูบน้ำ ห้องเครื่องสูบน้ำสระว่ายน้ำ ห้องเครื่องสูบน้ำดับเพลิง ห้องไฟฟ้า ห้องออกกำลังกาย ห้องน้ำ โถงทางเดิน โถงลิฟท์ บันได ST-1 และบันได ST-2

7) ทางหนีไฟ มีรายละเอียดดังนี้

- บันได ST-1 เป็นบันไดหลักและบันไดหนีไฟ อยู่ภายในอาคาร โดยตัวบันไดทำด้วยวัสดุทนไฟ คือ คอนกรีตเสริมเหล็ก (ค.ส.ล.) กว้าง 1.50 เมตร ลูกตั้งสูง 0.14-0.15 เมตร และมีลูกนอนกว้าง 0.28 เมตร เชื่อมต่อตั้งแต่ชั้นใต้ดิน 2 ถึงชั้นหลังคา สามารถเปิดออกสู่ชั้นล่างได้โดยไม่มีสิ่งกีดขวาง
- บันได ST-2 เป็นบันไดหนีไฟ อยู่ภายในอาคาร โดยตัวบันไดทำด้วยวัสดุทนไฟ คือ คอนกรีตเสริมเหล็ก (ค.ส.ล.) กว้าง 1.20 เมตร ลูกตั้งสูง 0.17 เมตร และมีลูกนอนกว้าง 0.25 เมตร เชื่อมต่อตั้งแต่ชั้นใต้ดิน 2 ถึงชั้นหลังคา สามารถเปิดออกสู่ชั้นล่างได้โดยไม่มีสิ่งกีดขวาง

บริษัท บุญทิพย์ แสงค็อก สุขุมวิท 36 จำกัด

กรรมการผู้มีอำนาจ บริษัท บุญทิพย์ แสงค็อก สุขุมวิท 36 จำกัด



พฤศจิกายน 2562

บุคคลธรรมดาผู้มีสิทธิจัดทำรายงาน
บริษัท กรีนแคร์ คอนซัลแตนท์ จำกัด

- 8) ประตูหนีไฟ ออกแบบให้มีความกว้าง 0.9 เมตร และความสูง 2.0 เมตร ก่อสร้างด้วยวัสดุกันไฟ
- 9) ชุดเครื่องสูบน้ำดับเพลิง (Fire Pump) ออกแบบให้มีชุดเครื่องสูบน้ำดับเพลิง ใช้งานร่วมกัน โดยมีชุดเครื่องสูบน้ำดับเพลิง (Fire Pump) ติดตั้งที่ห้องเครื่องสูบน้ำดับเพลิงชั้นใต้ดิน 1A ทำหน้าที่สูบน้ำจากถังสำรองน้ำดับเพลิงส่งจ่ายไปยังหัวกระจายน้ำดับเพลิง (Sprinkler) และตู้เก็บสายฉีดน้ำดับเพลิงภายในอาคาร (Fire Hose Cabinet) ผ่านทางระบบท่อเย็นของโครงการ ประกอบด้วย เครื่องสูบน้ำดับเพลิงจำนวน 1 ชุด ขนาด 32 ลิตร/วินาที (500 แกลลอนต่อนาที) ความสูงน้ำ 90 เมตร ขับเคลื่อนด้วยเครื่องยนต์ดีเซล และ Jockey Pump
- 10) ระบบท่อเย็นและสายฉีดน้ำดับเพลิง

10.1 ระบบส่งน้ำและแหล่งน้ำใช้ของโครงการ จะรับน้ำจากการประปานครหลวง สำนักงานประปาสาขาสุขุมวิท ผ่านมิเตอร์ของประปามาเก็บกักไว้ในถังเก็บน้ำใต้ดิน บริเวณชั้นใต้ดิน 1A โดยโครงการมีปริมาณน้ำดับเพลิงทั้งหมด 64.35 ลูกบาศก์เมตร ใช้ดับเพลิงได้ 33.52 นาที

10.2 ท่อน้ำดับเพลิง (ท่อเย็น) มีจำนวน 1 ชุด ปริมาณน้ำสำหรับดับเพลิงในท่อเย็นเท่ากับ 500 GMP โดยจะรับน้ำจากหัวรับน้ำดับเพลิงภายนอกอาคาร (Fire Department Connection) และถังเก็บน้ำภายในอาคาร เพื่อส่งจ่ายน้ำไปยังตู้เก็บสายฉีดน้ำดับเพลิงและหัวกระจายน้ำดับเพลิงที่ชั้นต่างๆ ของอาคาร

10.3 ตู้เก็บสายฉีดน้ำดับเพลิง (Fire Hose Cabinet) จะรับน้ำจากระบบท่อเย็น ติดตั้งที่ชั้นใต้ดิน 2 ถึงชั้นที่ 8 ชั้นละ 2 ชุด ดังนี้

- ชั้นใต้ดิน 2 ติดตั้งบริเวณลิฟท์ (P2) และห้องเครื่องสูบน้ำ
- ชั้นใต้ดิน 1A ติดตั้งบริเวณลิฟท์ (P2) และบันได ST-2
- ชั้นที่ 1 ติดตั้งบริเวณลิฟท์ (P2) และบันได ST-2
- ชั้นที่ 2 ติดตั้งบริเวณสรวายน้ำ และด้านหน้าห้องแม่บ้าน
- ชั้นที่ 3-8 ติดตั้งบริเวณลิฟท์ (P2) และด้านหน้าห้องแม่บ้าน

สำหรับอุปกรณ์ภายในตู้ประกอบด้วย เครื่องดับเพลิงแบบมือถือ ชนิดผงเคมีแห้ง ขนาด 15 ปอนด์, สายฉีดน้ำดับเพลิง และหัวต่อสายฉีดน้ำดับเพลิง

10.4 หัวรับน้ำดับเพลิงภายนอกอาคาร (Fire Department Connection) ติดตั้งไว้บริเวณด้านหน้าใกล้กับทางเข้า-ออกของโครงการ จำนวน 2 ชุด ขนาด 100 × 65 × 65 มิลลิเมตร ซึ่งรับน้ำจากเจ้าหน้าที่ดับเพลิง โดยจะส่งน้ำไปยังระบบน้ำดับเพลิงของอาคารและถังเก็บน้ำดับเพลิง

10.5 หัวจ่ายน้ำดับเพลิง ติดตั้งไว้บนชั้นดาดฟ้าบริเวณบันได ST-1 และบันได ST-2 รับน้ำจากถังเก็บน้ำใต้ดินผ่านท่อเย็นของโครงการ สามารถนำสายฉีดน้ำดับเพลิงมาต่อเข้ากับหัวจ่ายน้ำดับเพลิง เพื่อใช้ในการดับเพลิงบนชั้นดาดฟ้า

11) ระบบหัวกระจายน้ำดับเพลิง ติดตั้งครอบคลุมทุกชั้นตามที่กฎหมายกำหนด เช่น บริเวณบริเวณพื้นที่จอดรถและทางเดินรถชั้นใต้ดิน ห้องพัก ห้องเครื่องสูบน้ำ ห้องเครื่องสูบน้ำสรวายน้ำ พื้นที่ต้อนรับ พื้นที่พักคอย ห้องพยาบาล ห้องแม่บ้าน ห้องน้ำ โถงลิฟท์ และโถงทางเดิน เป็นต้น

นอกจากนี้ โครงการจัดให้มีระบบดับเพลิงอัตโนมัติ ก๊าซคาร์บอนไดออกไซด์ ซึ่งสามารถดับเพลิงได้โดยการลดความเข้มข้นของออกซิเจนลงจนถึงจุดที่ช่วยในการลุกไหม้ เชื้อเพลิงส่วนมากจะหยุดการลุกไหม้ติดตั้งบริเวณห้องไฟฟ้า ชั้นใต้ดิน 1A และห้อง สุขุมวิท 36 จำกัด

กรรมการผู้มีอำนาจ บริษัท บุติค แสงค็อก สุขุมวิท 36 จำกัด

บุคคลธรรมดาผู้มีสิทธิจัดทำรายงาน
บริษัท กรีนแคร์ คอนซัลแตนท์ จำกัด

ระบบป้องกันและระงับอัคคีภัยของโครงการต้องมีการดูแลรักษา ซ่อมบำรุง รวมถึงการตรวจตราหรือตรวจสอบให้อยู่ในสภาพพร้อมใช้งานได้อย่างมีประสิทธิภาพเมื่อเกิดเหตุ และมีการทดสอบการทำงานของระบบสัญญาณแจ้งเตือนเพลิงไหม้อย่างสม่ำเสมอ นอกจากการจัดเตรียมอุปกรณ์ป้องกันและระงับอัคคีภัยแล้ว ต้องมีการจัดเตรียมอุปกรณ์ป้องกันอันตรายส่วนบุคคลที่ใช้ในการดับเพลิงและการฝึกซ้อมดับเพลิงของเจ้าหน้าที่ เช่น เสื้อผ้า รองเท้า ถุงมือ หน้ากากป้องกันความร้อนหรือควัน เป็นต้น

1.2 แผนการรณรงค์ป้องกันอัคคีภัย

แผนการรณรงค์ป้องกันอัคคีภัย เป็นแผนเพื่อป้องกันการเกิดอัคคีภัยในโครงการ โดยเป็นการสร้างความสนใจและความตระหนัก และส่งเสริมเรื่องการป้องกันอัคคีภัยให้เกิดขึ้นกับเจ้าหน้าที่ของโรงแรม หลักการจัดทำแผนการรณรงค์ป้องกันอัคคีภัย เช่น

- การกำหนดบุคคลที่รับผิดชอบในการจัดกิจกรรมรณรงค์
- กำหนดหัวข้อที่จะรณรงค์ เช่น องค์ประกอบของการเกิดเหตุเพลิงไหม้ ผลที่เกิดจากเหตุเพลิงไหม้ การจัดเก็บวัสดุไวไฟ
- เลือกวิธีการหรือรูปแบบการรณรงค์ที่เหมาะสม เช่น กิจกรรม 5 ส การประกวด การจัดนิทรรศการ การจัดทำโปสเตอร์ หรือป้าย หรือการใช้สื่อต่างๆ
- กำหนดแผนงานหรือกรอบเวลาในการจัดกิจกรรมการรณรงค์ เช่น แผนประจำปี หรือตามโอกาสสำคัญ

1.3 แผนการอบรมเกี่ยวกับอัคคีภัย

เป็นแผนการอบรมให้เจ้าหน้าที่ของโรงแรมทุกคนมีความรู้ความเข้าใจในเชิงป้องกัน และสามารถปฏิบัติตนได้ถูกต้องเมื่อเกิดเหตุเพลิงไหม้ เพื่อลดความเสี่ยงในการเกิดอัคคีภัย ลดความเสียหายต่อร่างกาย ชีวิต และทรัพย์สิน ตัวอย่างแผนการฝึกอบรม เช่น

- การอบรมดับเพลิงขั้นต้นสำหรับเจ้าหน้าที่ของโรงแรม กับสำนักป้องกันและบรรเทาสาธารณภัย หรือหน่วยงานที่เกี่ยวข้อง ภายใน 1 ปี หลังการเปิดใช้อาคาร และอบรมทุกๆ 3 ปี
- การฝึกอบรมการใช้อุปกรณ์ต่างๆ ในการดับเพลิง
- การฝึกซ้อมดับเพลิงและฝึกซ้อมหนีไฟ อย่างน้อยปีละ 1 ครั้ง
- การอบรมการปฐมพยาบาลและการช่วยเหลือกรณีเหตุฉุกเฉิน

1.4 แผนการตรวจตรา

เป็นแผนการสำรวจความเสี่ยงและตรวจตราเพื่อเฝ้าระวังป้องกันและขจัดต้นตอของเหตุที่จะเกิดเพลิงไหม้ โดยทำความเข้าใจกับเจ้าหน้าที่ของโรงแรมให้ทราบเรื่องเชื้อเพลิง สารเคมี สารไวไฟ ระบบไฟฟ้า จุดที่มีโอกาสเสี่ยงต่อการเกิดเพลิงไหม้ รวมถึงตรวจสอบความพร้อมของอุปกรณ์ดับเพลิงที่ติดตั้งในโครงการ การตรวจตราจะต้องกำหนดให้เจ้าหน้าที่มีหน้าที่ตรวจตราพื้นที่ที่ตนเองรับผิดชอบเป็นระยะ สำหรับช่างประจำโรงแรม ซึ่งเป็นผู้ควบคุมระบบไฟฟ้าและคั้งเพลิงของโรงแรม ต้องรายงานผลการตรวจสอบให้กับผู้จัดการโรงแรมทราบ เช่น จุดที่เสี่ยงต่อการเกิดเหตุเพลิงไหม้ เชื้อเพลิงที่อาจติดไฟง่าย การใช้วัตถุไวไฟ ความพร้อมของอุปกรณ์ดับเพลิง เป็นต้น

พณ

พฤศจิกายน 2562

กรรมการผู้มีอำนาจ บริษัท บุญค็อก สุขุมวิท 36 จำกัด

บุคคลธรรมดาผู้มีสิทธิจัดทำรายงาน
บริษัท กรีนแคร์ คอนซัลแตนท์ จำกัด

การจัดทำแผน

1. กำหนดให้ช่างประจำโรงแรมคอยตรวจตราสิ่งทีกล่าวมาข้างต้น เมื่อพบสิ่งผิดปกติต้องแจ้งต่อผู้จัดการโรงแรมรับทราบเพื่อหาทางแก้ไข
2. ช่างประจำโรงแรมตรวจสอบเป็นประจำ
3. กำหนดระยะเวลาที่ตรวจตราและส่งรายงานนำเสนอต่อผู้จัดการโรงแรมทุกเดือน
4. ควรให้ รปภ. คอยตรวจตราอยู่เป็นประจำเพื่อเพิ่มความปลอดภัยยิ่งขึ้นในส่วนที่อาจก่อให้เกิดเพลิงไหม้

ตัวอย่างขั้นตอนปฏิบัติตามแผนตรวจตรา

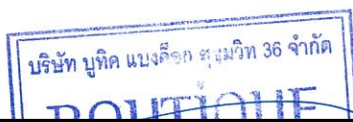
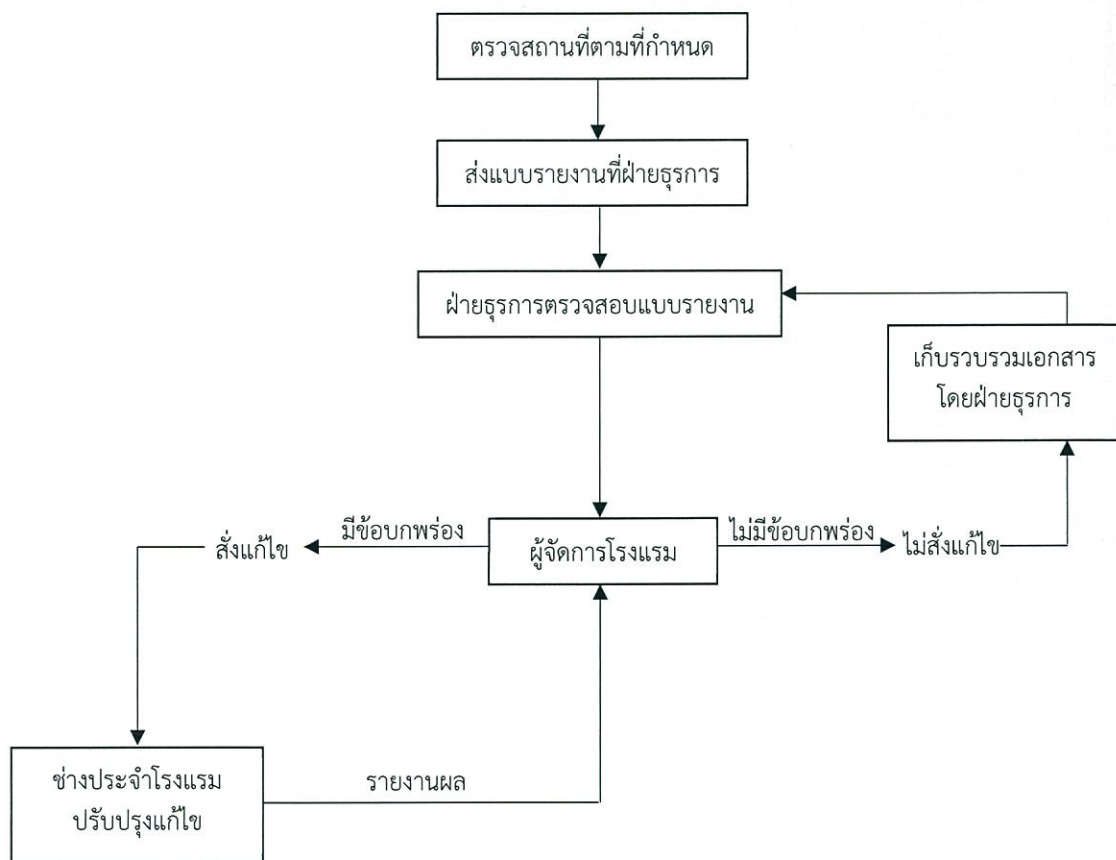

กรรมการผู้มีอำนาจ บริษัท บูทิก แบล็กค็อก สุขุมวิท 36 จำกัด



บุคคลธรรมดาผู้มีสิทธิจัดทำรายงาน
บริษัท กรีนแคร์ คอนซัลแตนท์ จำกัด

ตัวอย่าง แบบฟอร์มตรวจตราความปลอดภัยเกี่ยวกับอัคคีภัย

ที่	รายการ	จำนวน	ผลการตรวจตรา		การปรับปรุง/แก้ไข		หมายเหตุ
			เรียบร้อย	ชำรุด/ ใช้งาน ไม่ได้	อยู่ระหว่าง ดำเนินการ	ปรับปรุง/ แก้ไข เรียบร้อย	
1	ปลั๊กไฟต่างๆ						
2	กระตักน้ำร้อน						
3	คอมพิวเตอรื						
4	เครื่องปรับอากาศ						
5	สวิตซ์ไฟฟ้า						
6	ถังดับเพลิง						
7	อุปกรณ์ตรวจจับควัน						
8	อุปกรณ์ตรวจจับความร้อน						
9	อุปกรณ์แจ้งเตือนเพลิงไหม้						
10	ถังน้ำดับเพลิง						
11	ปั้มน้ำดับเพลิง						
12	หัวดับเพลิง						
13	เส้นทางหนีไฟ						
14	ป้ายสัญลักษณ์ต่างๆ						
15	จุดรวมพล						
16	อื่นๆ (ระบุ).....						

ลงชื่อ ผู้ตรวจตรา
()

ตำแหน่ง
วันที่ตรวจตรา



กรรมการผู้มีอำนาจ บริษัท บูติก แวงค็อก สุขุมวิท 36 จำกัด



บุคคลธรรมดาผู้มีสิทธิจัดทำรายงาน
บริษัท กรีนแคร์ คอนซัลแตนท์ จำกัด

2. แผนขณะเกิดเหตุเพลิงไหม้ ประกอบด้วย แผนการดับเพลิง และแผนการอพยพหนีไฟ

2.1 แผนการดับเพลิง

2.1.1 การแจ้งเหตุ

ให้ผู้พบเห็นเหตุการณ์คนแรกตะโกนแจ้งเหตุ หรือโทรศัพท์หมายเลข.....แจ้งเจ้าหน้าที่ของโรงแรมที่รับผิดชอบเข้าดับเพลิง ณ จุดเกิดเหตุ

- กรณีดับเพลิงได้ ให้รายงานผลให้ผู้จัดการโรงแรม
- กรณีดับเพลิงไม่ได้ ให้ออกจากสถานที่เกิดเหตุ และรายงานผู้จัดการโรงแรม (โทรศัพท์หมายเลข.....) เพื่อสั่งการให้เจ้าหน้าที่ระงับเหตุเพลิงไหม้ หากยังดับเพลิงไม่ได้ ให้ส่งสัญญาณแจ้งเหตุอัคคีภัย และรายงานต่อผู้อำนวยการดับเพลิงหรือผู้จัดการโรงแรม (โทรศัพท์หมายเลข.....) เพื่อตัดสินใจใช้แผนปฏิบัติการเมื่อเกิดเหตุเพลิงไหม้รุนแรง

2.1.2 การดับเพลิงขั้นต้น

- ผู้พบเหตุการณ์คนแรกทำการดับเพลิงขั้นต้นด้วยเครื่องดับเพลิงมือถือ และหากรู้ว่คัทเอาท์ไฟฟ้าอยู่ที่ไหนให้รีบสับคัทเอาท์ลงก่อน หรือหากไม่สามารถดับเพลิงขั้นต้นได้ด้วยตัวเอง ให้แจ้งหน่วยงานที่เกี่ยวข้อง เช่น สำนักป้องกันและบรรเทาสาธารณภัย กรุงเทพมหานคร (สายด่วน 199) สถานีดับเพลิงใกล้เคียง (โทรศัพท์หมายเลข.....) หรือแจ้งเหตุที่รปภ. เเวรยาม เพื่อช่วยกันดับเพลิง
- กรณีไม่สามารถควบคุมเพลิงได้ให้รีบปิดหน้าต่าง ประตู เครื่องปรับอากาศในบริเวณที่เกิดเหตุโดยเร็วที่สุด
- ส่งสัญญาณแจ้งเพลิงไหม้ประจำชั้นที่ใกล้ที่สุดแล้วรายงานต่อผู้จัดการโรงแรม เพื่อให้สั่งการใช้แผนการอพยพและแผนการดับเพลิงต่อไป



กรรมการผู้มีอำนาจ บริษัท บุญค็อก สุขุมวิท 36 จำกัด



พฤศจิกายน 2562

บุคคลธรรมดาผู้มีสิทธิจัดทำรายงาน
บริษัท กรีนแคร์ คอนซัลแตนท์ จำกัด

ลำดับขั้นตอนการปฏิบัติเมื่อเจ้าหน้าที่ของโรงแรมพบเหตุเพลิงไหม้

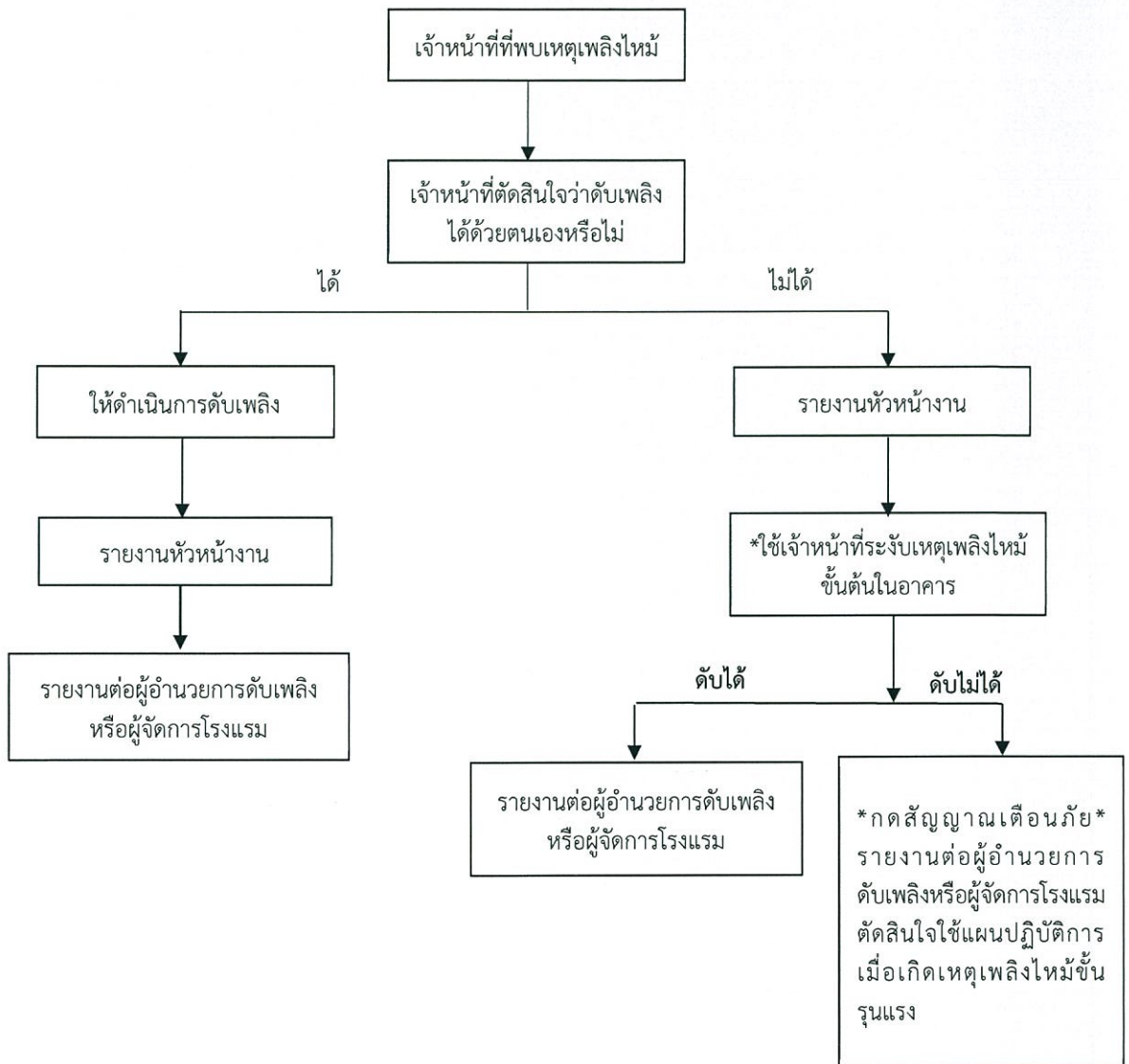

บริษัท บุทิด แบงค็อก สุขุมวิท 36 จำกัด
BOUTIQUE

พธ

กรรมการผู้มีอำนาจ บริษัท บุทิด แบงค็อก สุขุมวิท 36 จำกัด



พฤศจิกายน 2562

บุคคลธรรมดาผู้มีสิทธิจัดทำรายงาน
บริษัท กรีนแคร์ คอนซัลแตนท์ จำกัด

ตัวอย่างแผนปฏิบัติการเมื่อเกิดเหตุเพลิงไหม้ชั้นรุนแรง

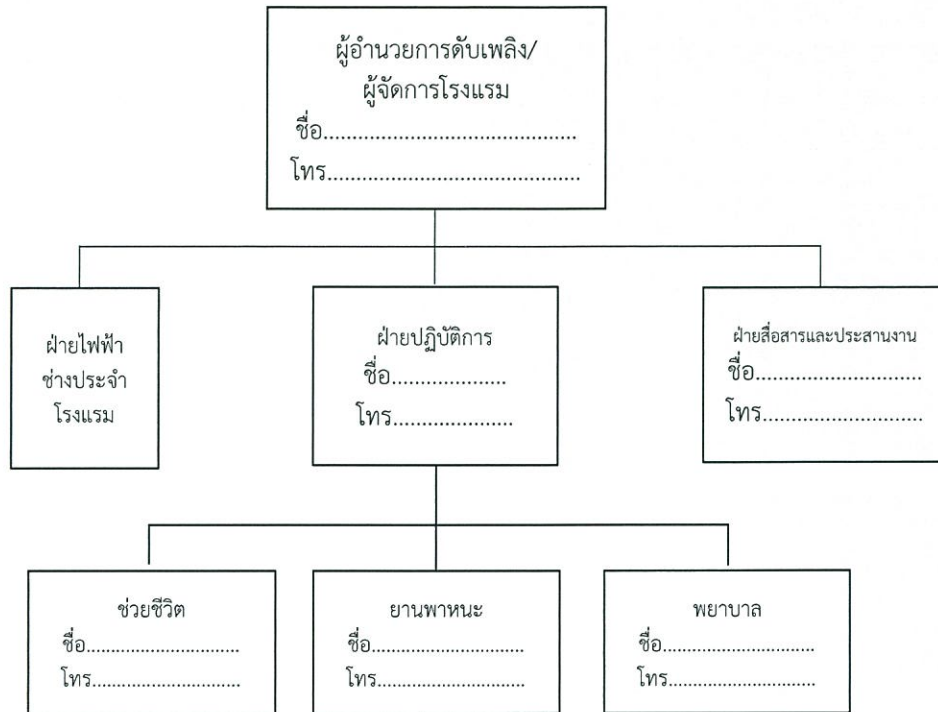

หมายเหตุ

1. การปฏิบัติตามแผนปฏิบัติการตามรูปแบบนี้จะใช้เมื่อเกิดเหตุเพลิงไหม้อย่างรุนแรง
2. ผู้จัดการโรงแรมจะเป็นผู้พิจารณาและแต่งตั้งเจ้าหน้าที่แต่ละตำแหน่ง
3. ระบุชื่อผู้รับผิดชอบในตำแหน่งต่างๆ และติดประกาศให้เห็นเด่นชัดในจุดพื้นที่โครงการ
4. ผู้อำนวยการดับเพลิงจะต้องจัดการประชุมทีมในโครงสร้างเป็นประจำอย่างต่อเนื่องเพื่อซักซ้อมการปฏิบัติงานให้สามารถปฏิบัติตามขั้นตอนได้อย่างถูกต้องและรวดเร็วเมื่อเกิดสถานการณ์จริง

หน้าที่ของผู้ปฏิบัติงานในตำแหน่งตามแผนปฏิบัติการกรณีเกิดเหตุเพลิงไหม้รุนแรง

1. ผู้อำนวยการดับเพลิง/ ผู้จัดการโรงแรม

1. เป็นผู้บังคับบัญชาเจ้าหน้าที่ทุกฝ่ายเพื่อควบคุมให้เพลิงสงบโดยเร็ว
2. เป็นผู้ประสานงานกับทุกฝ่ายที่เกี่ยวข้องในการดับเพลิง
3. รายงานผลการเกิดเพลิงไหม้ต่อผู้บริหารสูงสุด

2. ฝ่ายไฟฟ้า/ ช่างประจำโรงแรม

1. ดับหรือตัดไฟฟ้าในบริเวณที่จำเป็น

3. ฝ่ายปฏิบัติการ

1. เป็นผู้บังคับบัญชาหน่วย

บริษัท บูติก แอนด์ โฮเทล 36 จำกัด



กรรมการผู้มีอำนาจ บริษัท บูติก แอนด์ โฮเทล 36 จำกัด

บุคคลธรรมดาผู้มีสิทธิจัดทำรายงาน
บริษัท กรีนแคร์ คอนซัลแตนท์ จำกัด

3. แจ้งสถานดับเพลิงเพื่อระงับเพลิงไหม้ให้ลุกลาม
4. จัดหาและสนับสนุนการดับเพลิง
 - เตรียมอุปกรณ์ผจญเพลิง
 - เตรียมรถเปลพยาบาล / ประสานหน่วยงานเพื่อขอความช่วยเหลืออพยพหนีไฟ
5. ช่วยชีวิต/ค้นหา
 - ประสานงานกับผู้บังคับบัญชาเพื่อเข้าช่วยเหลือ/ค้นหาผู้ที่หลงเหลืออยู่ในพื้นที่ที่มีเหตุเพลิงไหม้
 - ลำเลียงคนที่เจ็บออก
6. เตรียมรถและขนย้ายอุปกรณ์ดับเพลิง และอื่นๆที่จำเป็นรวมถึงผู้ได้รับบาดเจ็บ
7. เตรียมรถ เปลพยาบาลเพื่อส่งผู้บาดเจ็บไปสถานพยาบาล

4. ฝ่ายสื่อสาร/ประสานงาน

1. ติดต่อผู้อำนวยการดับเพลิงเพื่อประสานงานในเรื่องต่างๆ
2. แจ้งข่าวสารคำสั่ง ข้อปฏิบัติที่ได้รับจากผู้อำนวยการดับเพลิงให้ทุกฝ่ายทราบโดยผ่านเครื่องขยายเสียง
3. ติดตามสถานการณ์เพื่อกระจายเสียงหรือแจ้งทางโทรศัพท์ในแต่ละห้องพัก

บัญชีรายชื่อหน่วยงานติดต่อกรณีเกิดเหตุเพลิงไหม้

1. หน่วยงานภายใน

ผู้จัดการโรงแรม
โทรศัพท์หมายเลข
วิทยุสื่อสาร

2. หน่วยงานสนับสนุนภายนอก

สถานดับเพลิงใกล้เคียง (ระบุ)	โทรศัพท์หมายเลข.....
สายด่วนสถานดับเพลิง	โทรศัพท์หมายเลข.....
สายด่วนสำนักงานป้องกันและบรรเทาสาธารณภัย	โทรศัพท์หมายเลข 199
สถานีตำรวจในพื้นที่(ระบุ)	โทรศัพท์หมายเลข.....
สถานพยาบาลในพื้นที่ (ระบุ)	โทรศัพท์หมายเลข.....
การไฟฟ้านครหลวง	โทรศัพท์หมายเลข.....
การประปานครหลวง	โทรศัพท์หมายเลข.....
อื่นๆ (ระบุ)	โทรศัพท์หมายเลข.....



กรรมการผู้มีอำนาจ บริษัท บูติก แชนค็อก สุขุมวิท 36 จำกัด



พฤศจิกายน 2562

บุคคลธรรมดาผู้มีสิทธิจัดทำรายงาน
บริษัท กรีนแคร์ คอนซัลแตนท์ จำกัด

2.2 แผนการอพยพหนีไฟ

แผนอพยพหนีไฟกำหนดขึ้นเพื่อความปลอดภัยของชีวิตและทรัพย์สินของเจ้าหน้าที่ในโรงแรมและผู้มาใช้บริการในขณะเกิดเหตุเพลิงไหม้ องค์ประกอบของแผนอพยพหนีไฟ ประกอบด้วย

1. หน่วยตรวจสอบจำนวนเจ้าหน้าที่ในโรงแรมและผู้มาใช้บริการ
2. ผู้นำทางหนีไฟ
3. จุดนัดพบ/จุดรวมพล
4. หน่วยช่วยชีวิต
5. ยานพาหนะ

ในแผนการอพยพจะถูกจัดทำขึ้นและมีการซักซ้อมโดยผู้จัดการโรงแรมเป็นผู้ดูแลรับผิดชอบ ซึ่งในแผนจะกำหนดหน้าที่ผู้รับผิดชอบแต่ละส่วนในการปฏิบัติตามแผน เมื่อเกิดเหตุ บุคคลที่มีหน้าที่ตามที่ได้รับมอบหมายจะต้องปฏิบัติหน้าที่ทันที เช่น

1. หน่วยตรวจสอบมีหน้าที่ตรวจสอบว่าได้อพยพหนีไฟออกมาภายนอกบริเวณที่ปลอดภัยครบทุกคนหรือไม่
2. ผู้นำทางหนีไฟ จะเป็นผู้นำทางอพยพหนีไฟไปตามทางออกที่จัดไว้
3. จุดนัดพบหรือจุดรวมพล จะเป็นสถานที่ที่ปลอดภัย ซึ่งสามารถที่จะรายงานตัวและทำการตรวจนับจำนวนได้ หากพบว่าเจ้าหน้าที่ในโรงแรมและผู้มาใช้บริการอพยพหนีไฟออกมาไม่ครบตามจำนวนจริงซึ่งหมายถึงติดอยู่ในพื้นที่ที่เกิดเหตุอัคคีภัย
4. หน่วยช่วยชีวิตและยานพาหนะ จะเข้าค้นหาและทำการช่วยชีพเจ้าหน้าที่ในโรงแรมและผู้มาใช้บริการที่ยังติดค้างอยู่ในอาคารหรือในพื้นที่ที่เกิดเหตุรวมถึงกรณีของเจ้าหน้าที่ในโรงแรมและผู้มาใช้บริการที่ออกมาอยู่จุดรวมพลแล้วมีอาการเป็นลม ช็อคหมดสติ หรือบาดเจ็บ เป็นต้น หน่วยช่วยชีวิตและยานพาหนะจะทำการปฐมพยาบาลเบื้องต้นละติดต่อหน่วยงานยานพาหนะให้ในกรณีที่พยาบาลหรือแพทย์พิจารณาแล้วต้องนำส่งโรงพยาบาล



กรรมการผู้มีอำนาจ บริษัท บูติก แวงค็อก สุขุมวิท 36 จำกัด



พฤศจิกายน 2562

บุคคลธรรมดาผู้มีสิทธิจัดทำรายงาน
บริษัท กรีนแคร์ คอนซัลแตนท์ จำกัด

แผนการอพยพหนีไฟ

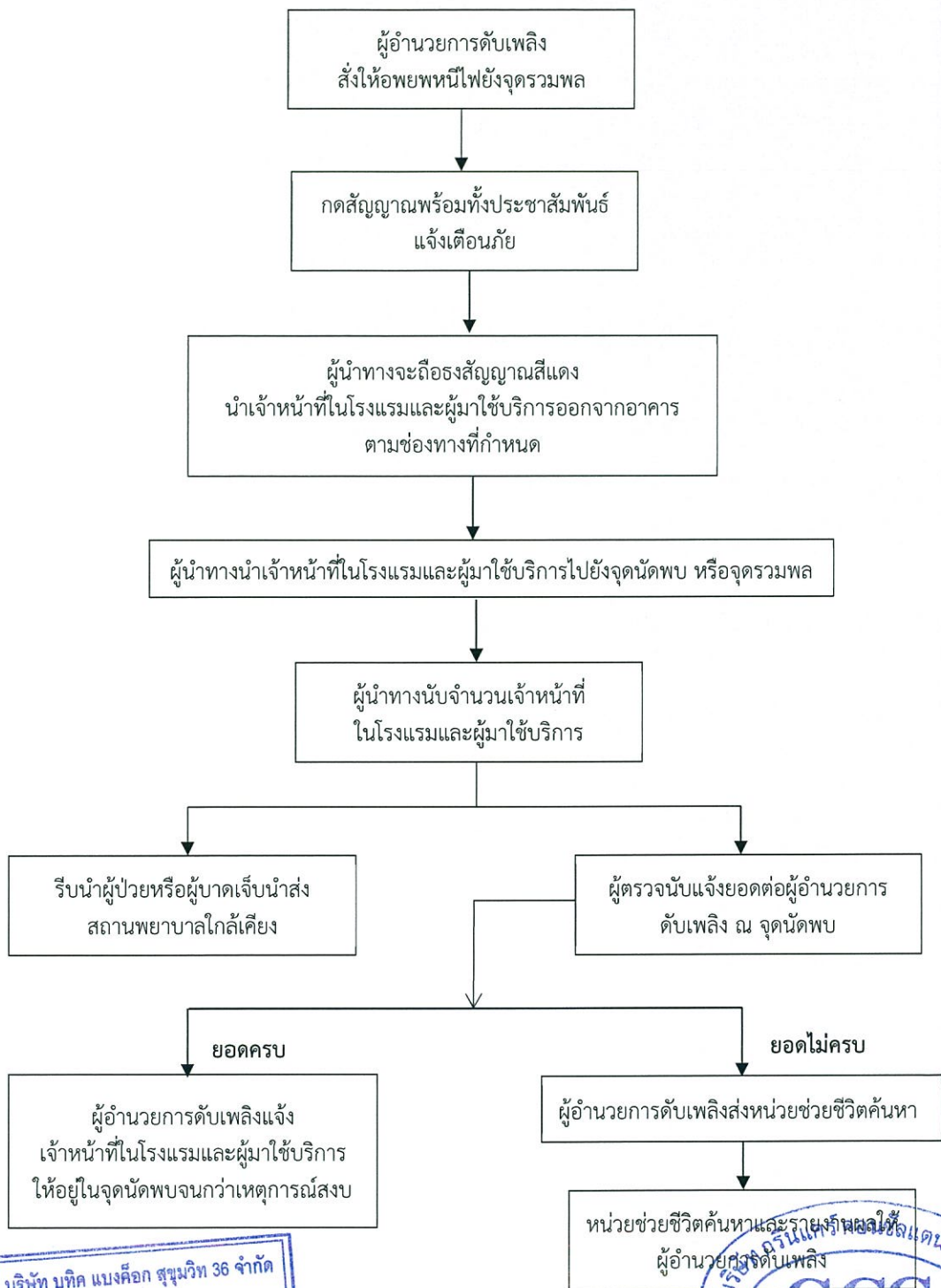

บริษัท บุติก แบงค็อก สุขุมวิท 36 จำกัด
BOUOTIQUE

กรรมการผู้มีอำนาจ บริษัท บุติก แบงค็อก สุขุมวิท 36 จำกัด

พฤศจิกายน 2562

บุคคลธรรมดาผู้มีสิทธิจัดทำรายงาน
บริษัท กรีนแคร์ คอนซัลแตนท์ จำกัด

3. แผนหลังเกิดเหตุเพลิงไหม้ ประกอบด้วย แผนบรรเทาทุกข์ และแผนฟื้นฟู

3.1 แผนบรรเทาทุกข์

ภายหลังการระงับเหตุเพลิงไหม้แล้ว จะต้องมีการสำรวจตรวจตรา บรรเทา และฟื้นฟูความเสียหายทั้งชีวิต และทรัพย์สิน โดยต้องดำเนินการดังนี้

การดำเนินงาน	ผู้ปฏิบัติการ
1. การประสานงานกับหน่วยงานที่เกี่ยวข้อง	ผู้จัดการโรงแรม
2. การสำรวจความเสียหาย	ช่างประจำโรงแรม/ผู้จัดการโรงแรม
3. การรายงานตัวของเจ้าหน้าที่ทุกฝ่ายและกำหนดจุดนัดพบเพื่อรับคำสั่ง	ผู้จัดการโรงแรมและผู้ที่ได้รับมอบหมาย
4. การช่วยชีวิตและค้นหาผู้ประสบภัย	Fire Team/ ฝ่ายปฏิบัติการ
5. การเคลื่อนย้ายผู้ประสบภัย ทรัพย์สิน และผู้เสียชีวิต	Fire Team/ ฝ่ายปฏิบัติการ
6. การประเมินความเสียหาย ผลการปฏิบัติงาน และการรายงานสถานการณ์เพลิงไหม้	ช่างประจำโรงแรมและผู้จัดการโรงแรม
7. การช่วยเหลือสงเคราะห์ผู้ประสบภัย	ผู้จัดการโรงแรม/เจ้าของโครงการ
8. การปรับปรุงแก้ไขปัญหาเฉพาะหน้าเพื่อให้สถานการณ์เข้าสู่สภาวะปกติโดยเร็วที่สุด	ผู้จัดการโรงแรม/ช่างประจำโรงแรม

3.2 แผนการฟื้นฟู

1. การสงเคราะห์ผู้ป่วย ผู้บาดเจ็บ โดยฝ่ายบริหารอาคาร เช่น การปฐมพยาบาล และการส่งต่อผู้ป่วย
2. การขนย้ายผู้ประสบภัยและทรัพย์สินไปยังที่ปลอดภัย
3. การสำรวจความเสียหายและความต้องการด้านต่างๆ
4. เสริมสร้างขวัญและกำลังใจของผู้ประสบเหตุและเจ้าหน้าที่ให้กลับคืนสู่สภาพปกติโดยเร็ว
5. ปรับปรุงซ่อมแซมและสรรหาสิ่งสูญเสียคืนสู่สภาพปกติโดยเจ้าหน้าที่ฝ่ายซ่อมบำรุง ฝ่ายบริหารอาคาร และการเงินร่วมมือประสานงานกัน
6. การประชาสัมพันธ์แจ้งสาเหตุการเกิดเหตุอัคคีภัยและแนวทางป้องกันในรูปแบบต่างๆ โดยฝ่ายบริหารอาคาร ประสานงานกับผู้ที่เกี่ยวข้อง

หมายเหตุ : แผนการป้องกันและระงับอัคคีภัยนี้เป็นเพียงแนวทางในการดำเนินการ เจ้าของโครงการ/ผู้บริหารโรงแรมสามารถปรับปรุงแผนการป้องกันและระงับอัคคีภัยของตนเองให้มีความเหมาะสมและสอดคล้องกับการบริหารจัดการอาคาร และต้องจัดให้มีการซ้อมแผนป้องกันและระงับอัคคีภัยและการอพยพหนีไฟเป็นประจำ อย่างน้อยปีละ ๓ ครั้ง และมีการปรับปรุงแผนฯ ให้มีความเหมาะสม ทันสมัย เพื่อให้ได้แผนฯ ที่มีความเหมาะสมและมีประสิทธิภาพต่อการป้องกัน

และ

[Redacted Signature]

กรรมการผู้มีอำนาจ บริษัท บุติก แอ็กค็อก สุขุมวิท 36 จำกัด

พฤศจิกายน 2562

บุคคลธรรมดาผู้มีสิทธิจัดทำรายงาน
บริษัท กรีนแคร์ คอนซัลแตนท์ จำกัด

บริเวณที่ดินและวัสดุก่อสร้าง .

แนวรั้วชั่วคราวสูง 6.00 ม.

ท่อซีเมนต์ Ø400 MM.

จุดตรวจวัดคุณภาพอากาศ
และเสียง

— บ่อบำบัดก่อนปล่อยลงบ่อสาธารณะ

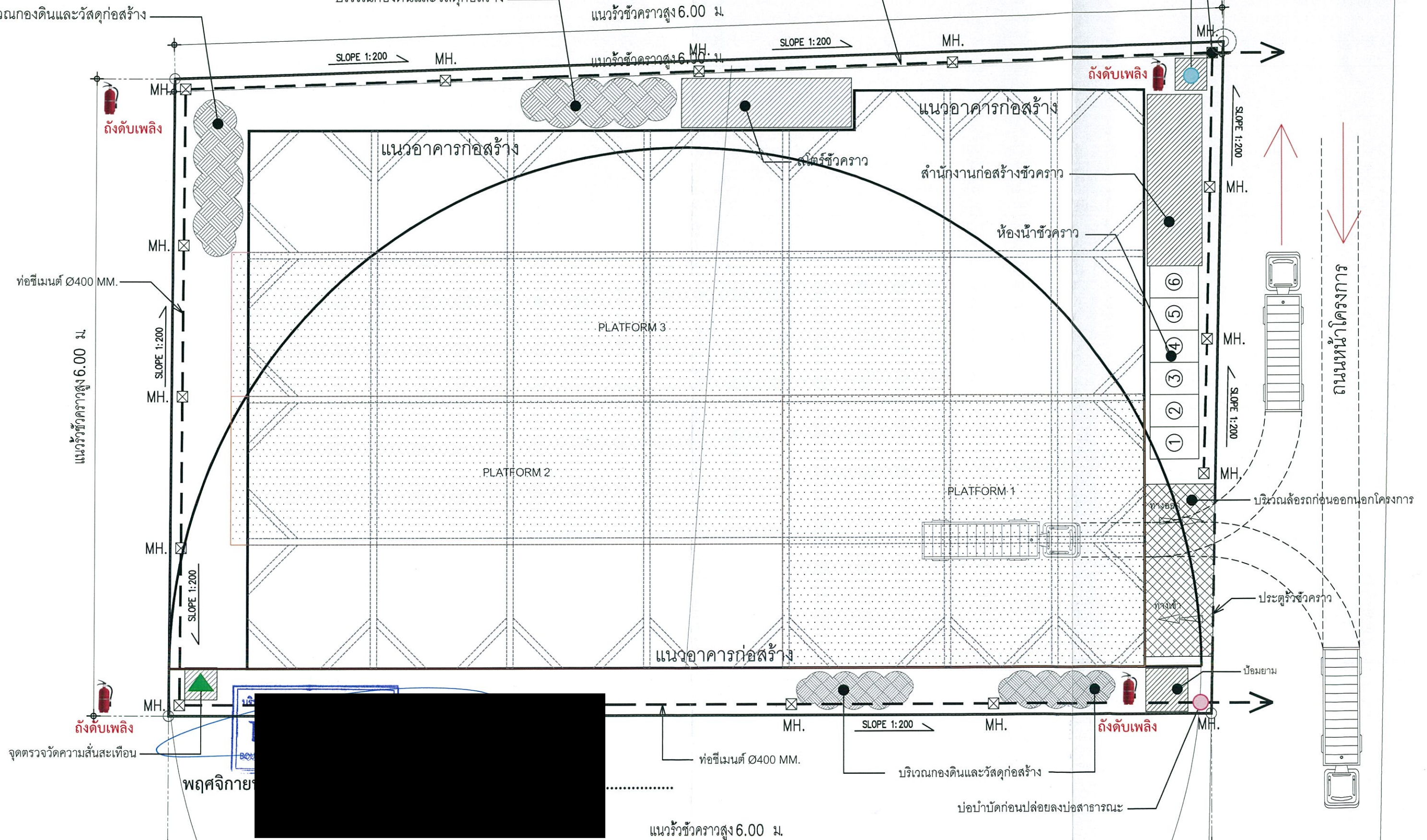

กรรมการผู้มีอำนาจ บริษัท บุติค แวงค็อก สุขุมวิท 36 จำกัด

รูปที่ 1 ผังบริเวณพื้นที่ช่วงก่อสร้าง

รับรองจำนวนหน้า 120/136



ติดตั้งกำแพงกันเสียงตามแนวเขตพื้นที่โครงการ โดยใช้วัสดุที่ลดเสียงได้ไม่น้อยกว่า 18 เดซิเบลเอ ความสูงไม่น้อยกว่า 6 เมตร

บุคคลธรรมดาผู้มีสิทธิจัดทำรายงาน บริษัท กรีนแคร์ คอนซัลแตนท์ จำกัด

บริเวณกองดินและวัสดุก่อสร้าง

แนวรั้วชั่วคราวสูง 6.00 ม.

ท่อซีเมนต์ Ø400 MM.

จุดตรวจวัดคุณภาพอากาศ และเสียง

บ่อน้ำบาดาลก่อนปล่อยลงบ่อสาธารณะ

บริเวณกองดินและวัสดุก่อสร้าง

SLOPE 1:200 MH.

แนวรั้วชั่วคราวสูง 6.00 ม.

SLOPE 1:200 MH.

MH.

MH.

MH.

แนวอาคารก่อสร้าง

แนวอาคารก่อสร้าง

สำนักงานก่อสร้างชั่วคราว

ห้องน้ำชั่วคราว

PLATFORM 3

PLATFORM 2

PLATFORM 1

แนวอาคารก่อสร้าง

บริษัท บุติค แวงค็อก สุขุมวิท 36 จำกัด

MH.

MH.

MH.

MH.

จุดตรวจวัดความสั่นสะเทือน

พฤษภาคม

แนวรั้วชั่วคราวสูง 6.00 ม.

บริเวณกองดินและวัสดุก่อสร้าง

บ่อน้ำบาดาลก่อนปล่อยลงบ่อสาธารณะ

กรรมการผู้มีอำนาจ บริษัท บุติค แวงค็อก สุขุมวิท 36 จำกัด

รูปที่ 2 แนวกำแพงกันเสียงในช่วงงานเสาเข็มและฐานราก

รับรองจำนวนหน้า 121/136

— ช่วงงานโครงสร้าง-สถาปัตย์ ติดตั้งกำแพงกันเสียง โดยใช้วัสดุลดเสียงไม่น้อยกว่า 18 เดซิเบลเอ เช่น แผ่นเหล็ก (เมทัลชีท) หนา 0.64 มิลลิเมตร หรือ แผ่นไม้อัด หนา 12 มิลลิเมตร เป็นต้น หรือวัสดุเทียบเท่าหรือดีกว่า โดยติดตั้งบนอาคารชั้นที่จะทำงานโครงสร้าง-สถาปัตย์ โดยสูงจากพื้นแต่ละชั้นไม่น้อยกว่า 3 เมตร (เมื่อก่อสร้างผนังอาคารชั้นนั้นๆ แล้วเสร็จ สามารถลดกำแพงกันเสียงออกได้)

■ ช่วงงานตกแต่งและเก็บงาน ตัวอย่างห้องทำงานเฉพาะสำหรับงานที่เกิดเสียงดังมากๆ เช่น การตัดกระเบื้อง งานเจียรโลหะ ตัดกระจก เป็นต้น โดยใช้ห้องที่ขึ้นโครงสร้างและกันผนังคอนกรีตรอบด้านแล้ว ซึ่งผนังคอนกรีตสามารถลดเสียงได้ 34 เดซิเบลเอ

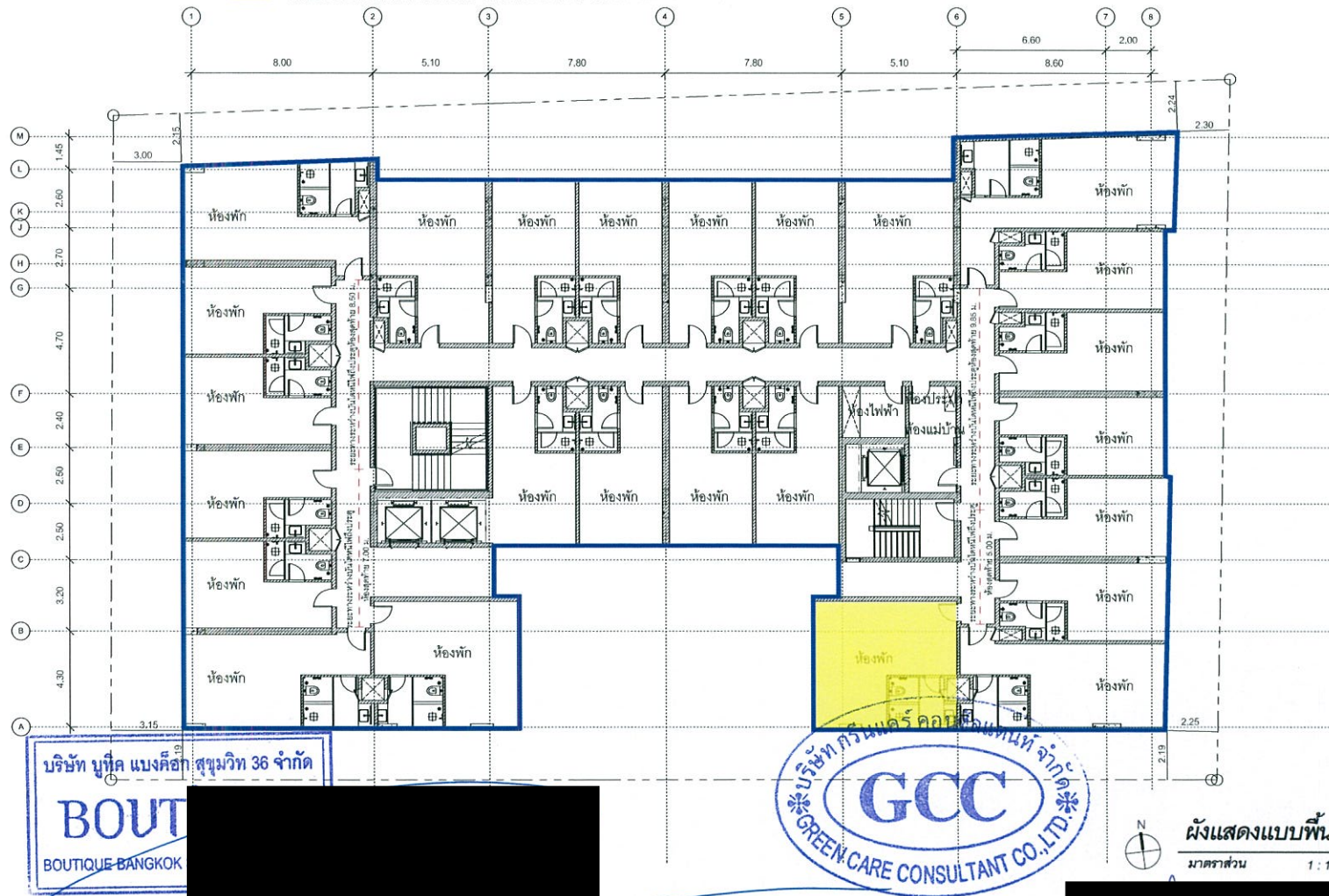

บริษัท บูติก แบงค็อก สุขุมวิท 36 จำกัด

BOUTIQUE BANGKOK

พฤศจิกายน 2562.....

กรรมการผู้มีอำนาจ บริษัท บูติก แบงค็อก สุขุมวิท 36 จำกัด



พฤศจิกายน 2562.....

บุคคลธรรมดาผู้มีสิทธิจัดทำรายงาน บริษัท กรีนแคร์ คอนซัลแตนท์ จำกัด

รูปที่ 3 แนวกำแพงกันเสียงบนอาคารช่วงงานโครงสร้าง-สถาปัตย์ งานตกแต่ง และเก็บงาน



SODA (THAILAND) LTD.
27 Soi Samran, Sukhumvit So. 16, Bangkok, 10110
T +66 2 663 3061 F +66 2 663 3050
www.soda-thai.com

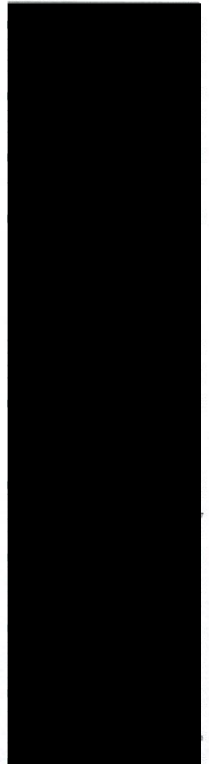

โครงการ บูติก แบงค็อก สุขุมวิท 36
ชั้น 4-7

รายการ	วันที่

แบบแสดง
ผังแสดงแบบพื้นที่ 4-7

ผู้จัดทำ	ตรวจสอบ	วันที่

แบบแสดง

A1.06.1

แบบแสดงนี้เป็นแบบแปลน ไม่ใช่แบบก่อสร้าง
บริษัท บูติก แบงค็อก จำกัด ไม่สามารถรับผิดชอบต่อ
ความเสียหายใดๆที่เกิดจากการใช้แบบแปลนนี้
โดยไม่ได้รับความยินยอมจากบริษัทฯ
โดยบริษัทฯ ขอสงวนสิทธิ์ในแบบแปลนนี้ไว้

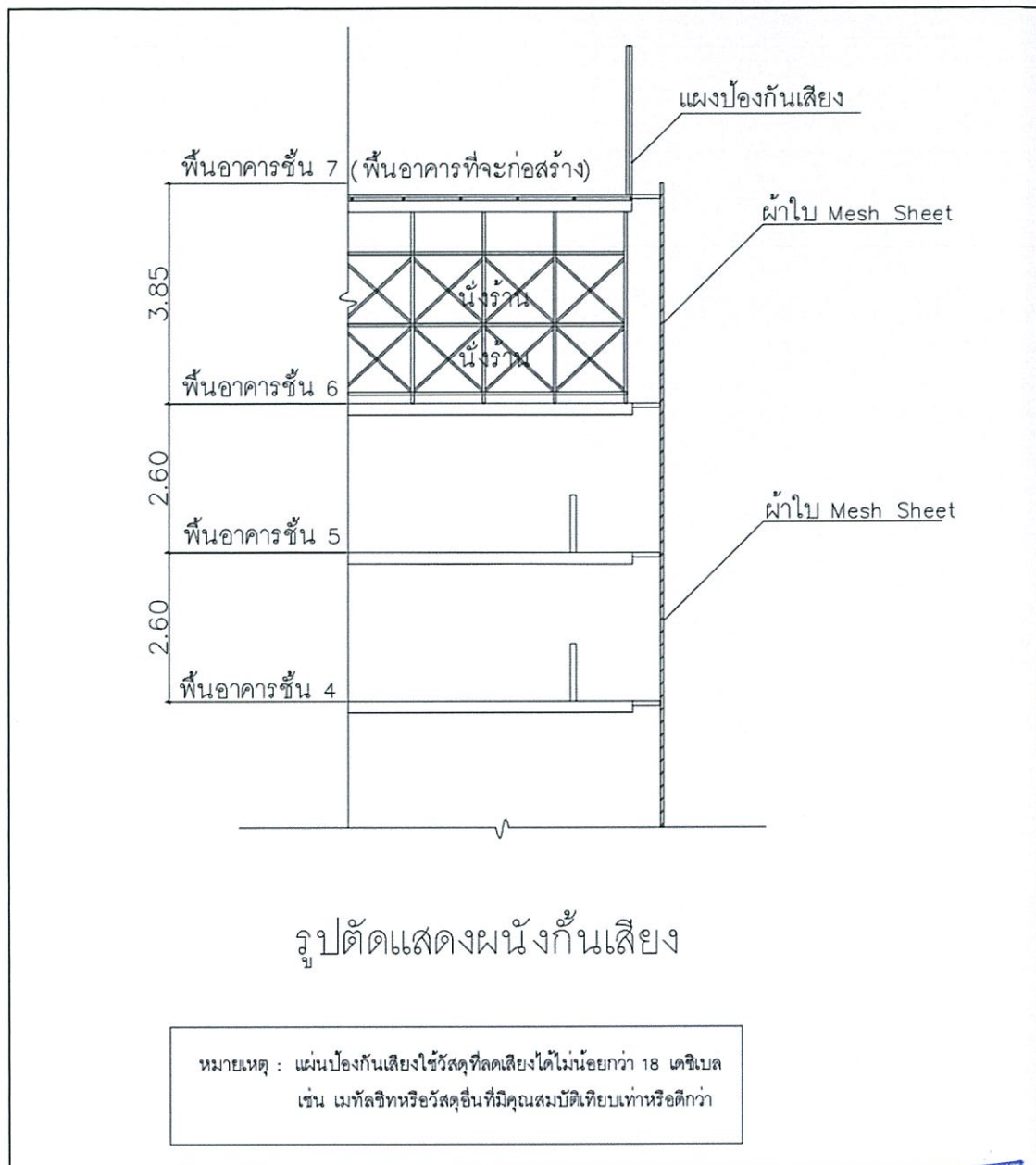

รูปที่ 4 ตัวอย่างการติดตั้ง

พฤษภาคม

บริษัท บิวตี้ แวงค็อก สุขุมวิท 36 จำกัด
BOUTIQUE
BOUTIQUE-BANGKOK.SUKHUMVIT 36 LTD.

กรรมการผู้มีอำนาจ บริษัท บิวตี้ แวงค็อก สุขุมวิท 36 จำกัด

พฤษภาคม 2562.....



บุคคลธรรมดาผู้มีสิทธิจัดทำรายงาน บริษัท กรีนแคร์ คอนซัลแตนท์ จำกัด

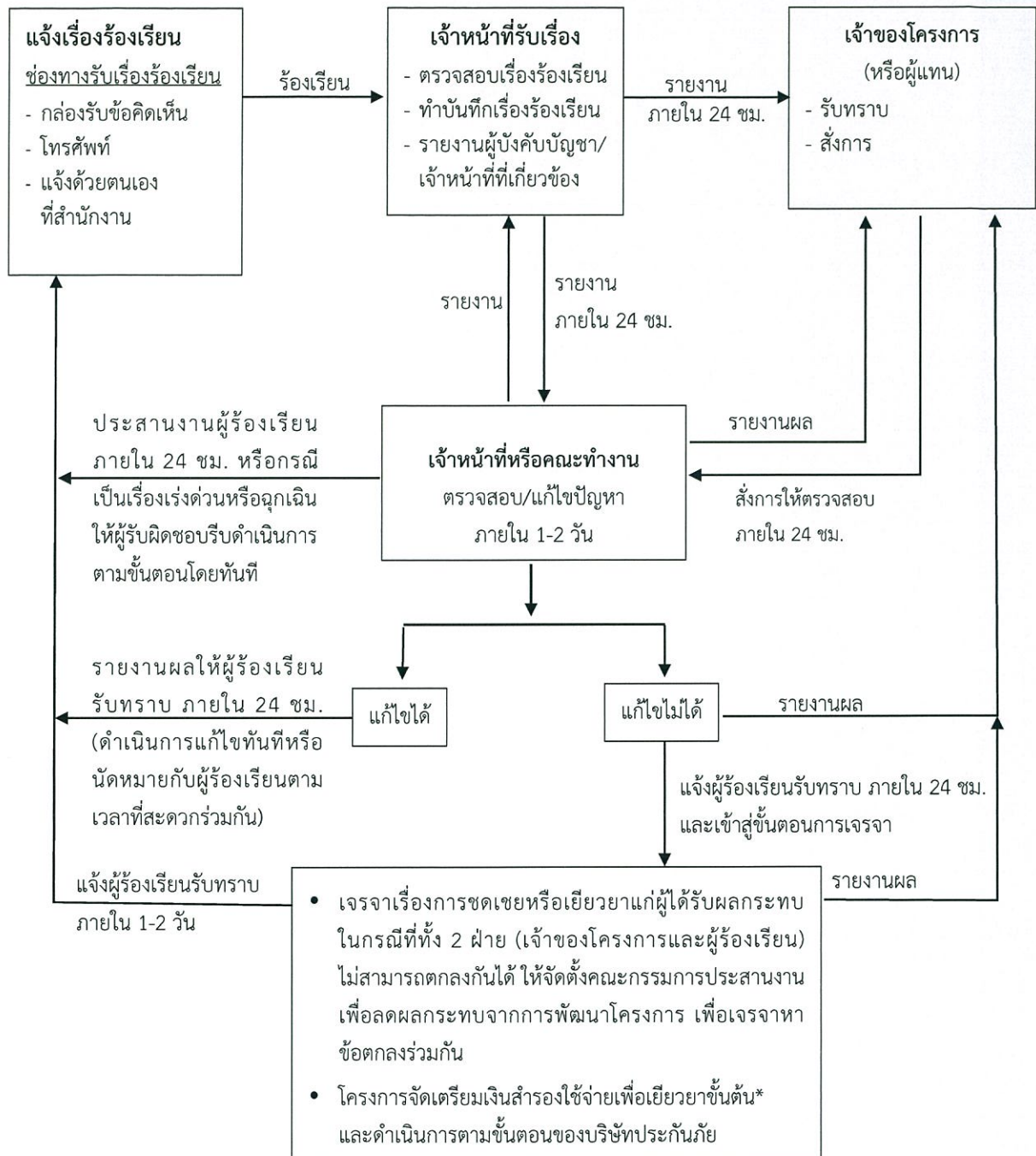

หมายเหตุ : * เจ้าของโครงการมีเงินสำรองขั้นต้น เพื่อเป็นค่าใช้จ่ายในการชดเชยเยียวยาผู้ได้รับผลกระทบจากการก่อสร้างโครงการ เพื่อความรวดเร็วในการบรรเทาปัญหาความเดือดร้อนและความเสียหายระหว่างรอการดำเนินการตามขั้นตอนของบริษัทประกันภัย

บริษัท บูทิด แบงค็อก สุขุมวิท 36 จำกัด

ผู้ร้องเรียน (ระยะก่อสร้าง)

กรรมการผู้มีอำนาจ บริษัท บูทิด แบงค็อก สุขุมวิท 36 จำกัด

บุคคลธรรมดาผู้มีสิทธิจัดทำรายงาน
บริษัท กรีนแคร์ คอนซัลแตนท์ จำกัด

11 12 13 14 15 16 17 18 19 20 21 22 23 24 25 26 27 28 29 30 31 32 33 34 35 36 37 38 39 40 41 42 43 44 45 46 47 48 49 50 51 52 53 54 55 56 57 58 59 60 61 62 63 64 65 66 67 68 69 70 71 72 73 74 75 76 77 78 79 80 81 82 83 84 85 86 87 88 89 90 91 92 93 94 95 96 97 98 99 100 101 102 103 104 105 106 107 108 109 110 111 112 113 114 115 116 117 118 119 120 121 122 123 124 125 126 127 128 129 130 131 132 133 134 135 136 137 138 139 140 141 142 143 144 145 146 147 148 149 150 151 152 153 154 155 156 157 158 159 160 161 162 163 164 165 166 167 168 169 170 171 172 173 174 175 176 177 178 179 180 181 182 183 184 185 186 187 188 189 190 191 192 193 194 195 196 197 198 199 200 201 202 203 204 205 206 207 208 209 210 211 212 213 214 215 216 217 218 219 220 221 222 223 224 225 226 227 228 229 230 231 232 233 234 235 236 237 238 239 240 241 242 243 244 245 246 247 248 249 250 251 252 253 254 255 256 257 258 259 260 261 262 263 264 265 266 267 268 269 270 271 272 273 274 275 276 277 278 279 280 281 282 283 284 285 286 287 288 289 290 291 292 293 294 295 296 297 298 299 300 301 302 303 304 305 306 307 308 309 310 311 312 313 314 315 316 317 318 319 320 321 322 323 324 325 326 327 328 329 330 331 332 333 334 335 336 337 338 339 340 341 342 343 344 345 346 347 348 349 350 351 352 353 354 355 356 357 358 359 360 361 362 363 364 365 366 367 368 369 370 371 372 373 374 375 376 377 378 379 380 381 382 383 384 385 386 387 388 389 390 391 392 393 394 395 396 397 398 399 400 401 402 403 404 405 406 407 408 409 410 411 412 413 414 415 416 417 418 419 420 421 422 423 424 425 426 427 428 429 430 431 432 433 434 435 436 437 438 439 440 441 442 443 444 445 446 447 448 449 450 451 452 453 454 455 456 457 458 459 460 461 462 463 464 465 466 467 468 469 470 471 472 473 474 475 476 477 478 479 480 481 482 483 484 485 486 487 488 489 490 491 492 493 494 495 496 497 498 499 500 501 502 503 504 505 506 507 508 509 510 511 512 513 514 515 516 517 518 519 520 521 522 523 524 525 526 527 528 529 530 531 532 533 534 535 536 537 538 539 540 541 542 543 544 545 546 547 548 549 550 551 552 553 554 555 556 557 558 559 560 561 562 563 564 565 566 567 568 569 570 571 572 573 574 575 576 577 578 579 580 581 582 583 584 585 586 587 588 589 590 591 592 593 594 595 596 597 598 599 600 601 602 603 604 605 606 607 608 609 610 611 612 613 614 615 616 617 618 619 620 621 622 623 624 625 626 627 628 629 630 631 632 633 634 635 636 637 638 639 640 641 642 643 644 645 646 647 648 649 650 651 652 653 654 655 656 657 658 659 660 661 662 663 664 665 666 667 668 669 670 671 672 673 674 675 676 677 678 679 680 681 682 683 684 685 686 687 688 689 690 691 692 693 694 695 696 697 698 699 700 701 702 703 704 705 706 707 708 709 710 711 712 713 714 715 716 717 718 719 720 721 722 723 724 725 726 727 728 729 730 731 732 733 734 735 736 737 738 739 740 741 742 743 744 745 746 747 748 749 750 751 752 753 754 755 756 757 758 759 760 761 762 763 764 765 766 767 768 769 770 771 772 773 774 775 776 777 778 779 780 781 782 783 784 785 786 787 788 789 790 791 792 793 794 795 796 797 798 799 800 801 802 803 804 805 806 807 808 809 810 811 812 813 814 815 816 817 818 819 820 821 822 823 824 825 826 827 828 829 830 831 832 833 834 835 836 837 838 839 840 841 842 843 844 845 846 847 848 849 850 851 852 853 854 855 856 857 858 859 860 861 862 863 864 865 866 867 868 869 870 871 872 873 874 875 876 877 878 879 880 881 882 883 884 885 886 887 888 889 890 891 892 893 894 895 896 897 898 899 900 901 902 903 904 905 906 907 908 909 910 911 912 913 914 915 916 917 918 919 920 921 922 923 924 925 926 927 928 929 930 931 932 933 934 935 936 937 938 939 940 941 942 943 944 945 946 947 948 949 950 951 952 953 954 955 956 957 958 959 960 961 962 963 964 965 966 967 968 969 970 971 972 973 974 975 976 977 978 979 980 981 982 983 984 985 986 987 988 989 990 991 992 993 994 995 996 997 998 999 1000 1001 1002 1003 1004 1005 1006 1007 1008 1009 1010 1011 1012 1013 1014 1015 1016 1017 1018 1019 1020 1021 1022 1023 1024 1025 1026 1027 1028 1029 1030 1031 1032 1033 1034 1035 1036 1037 1038 1039 1040 1041 1042 1043 1044 10

หมู่บ้านสุขุมวิท 36 การ์เด็น วิลเลจ

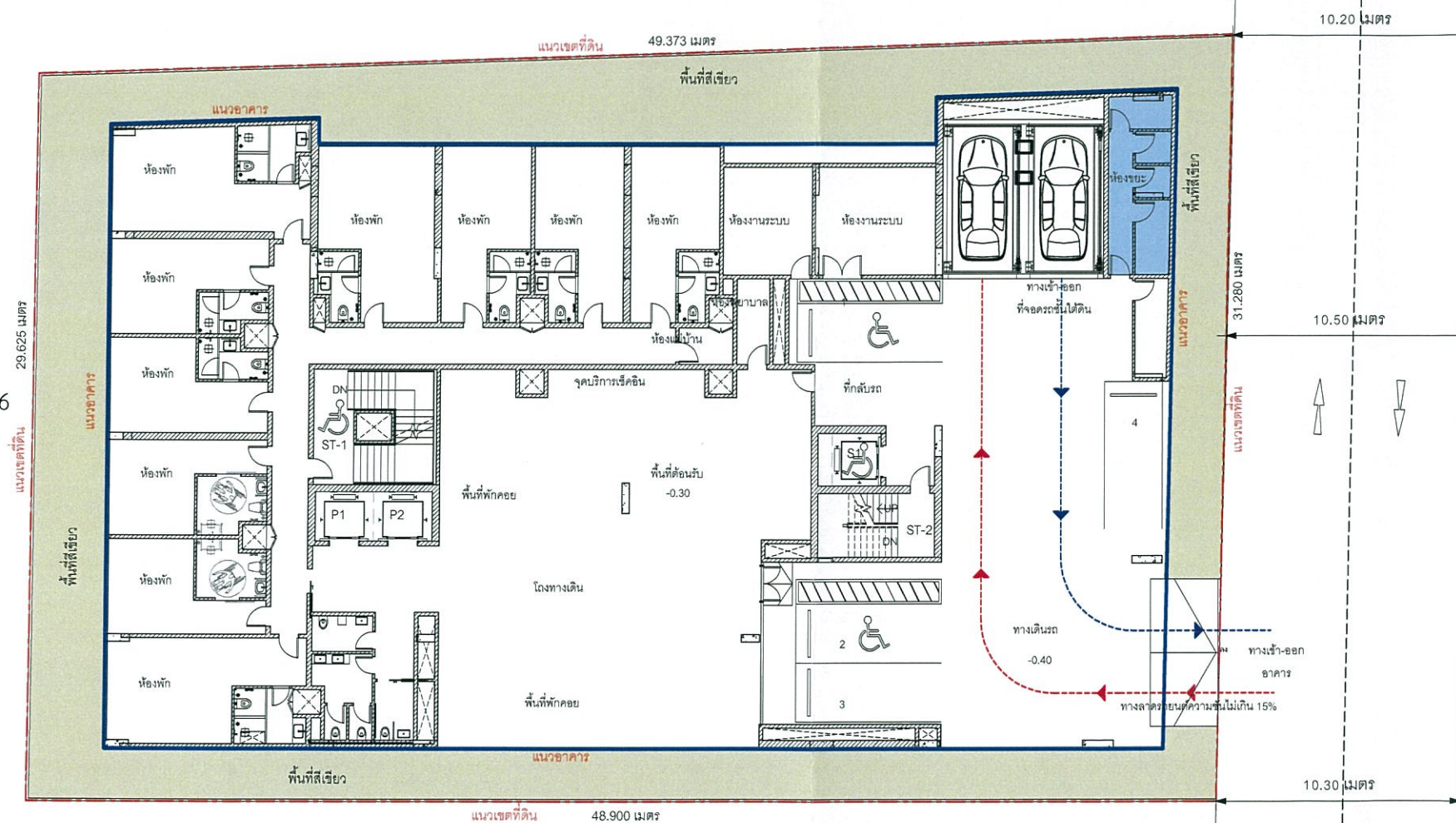

พื้นที่ก่อสร้างโครงการ IDEO Q สุขุมวิท 36

พฤษจิกายน 2562.....

ห้องพัสดุโดยรวมของโครงการ

บุคคลธรรมดาผู้มีสิทธิจัดทำรายงาน บริษัท กรีนแคร์ คอนซัลแตนท์ จำกัด

รูปที่ 6 ผังบริเวณโครงการ



ถนนซอยสุขุมวิท 36

เขตทางกว้าง 10.20-10.50 เมตร

+0.00 เมตร



ผังบริเวณโครงการ

มาตราส่วน 1 : 125

รับรองจำนวนหน้า 125/136

22 Soi Sammitr, Sukhumvit Soi 16, Bangkok, 10110
T +66 2 663 3060 F +66 2 663 3070
www.soda-thai.com

โครงการ

โครงการ ภูมิทัศน์ แนวคิด สำนวน 36

อนันต์ชัย หัตถ์ทอง ๑.๐๗๓๗

รายการแก้ไข	วันที่

แบบแสดง

ผังบริเวณโครงการ

เขียนโดย	ตรวจสอบ	วันที่
----------	---------	--------

แบบเลขที่

A0.19

แบบที่แสดงอยู่ในแผ่นแผ่นนี้ เป็นภาพเขียนของสำนักงานสถานปนิ
วิจิตร ไรดา (ประเทศไทย) จากที่ นานกว่าห้า ลอน หรือจำลองแบบ
โดยมีให้บริษัทยาเป็นลายสักของนักวิชาการจากสำนักงานสถานปนิ
วิจิตร ไรดา (ประเทศไทย) แบบซุนนี่ห้ามนำไปใช้ต่อลง
โดยปราศจากกรมการศึกษา หน่วยงานการศึกษาที่เกี่ยวข้อง

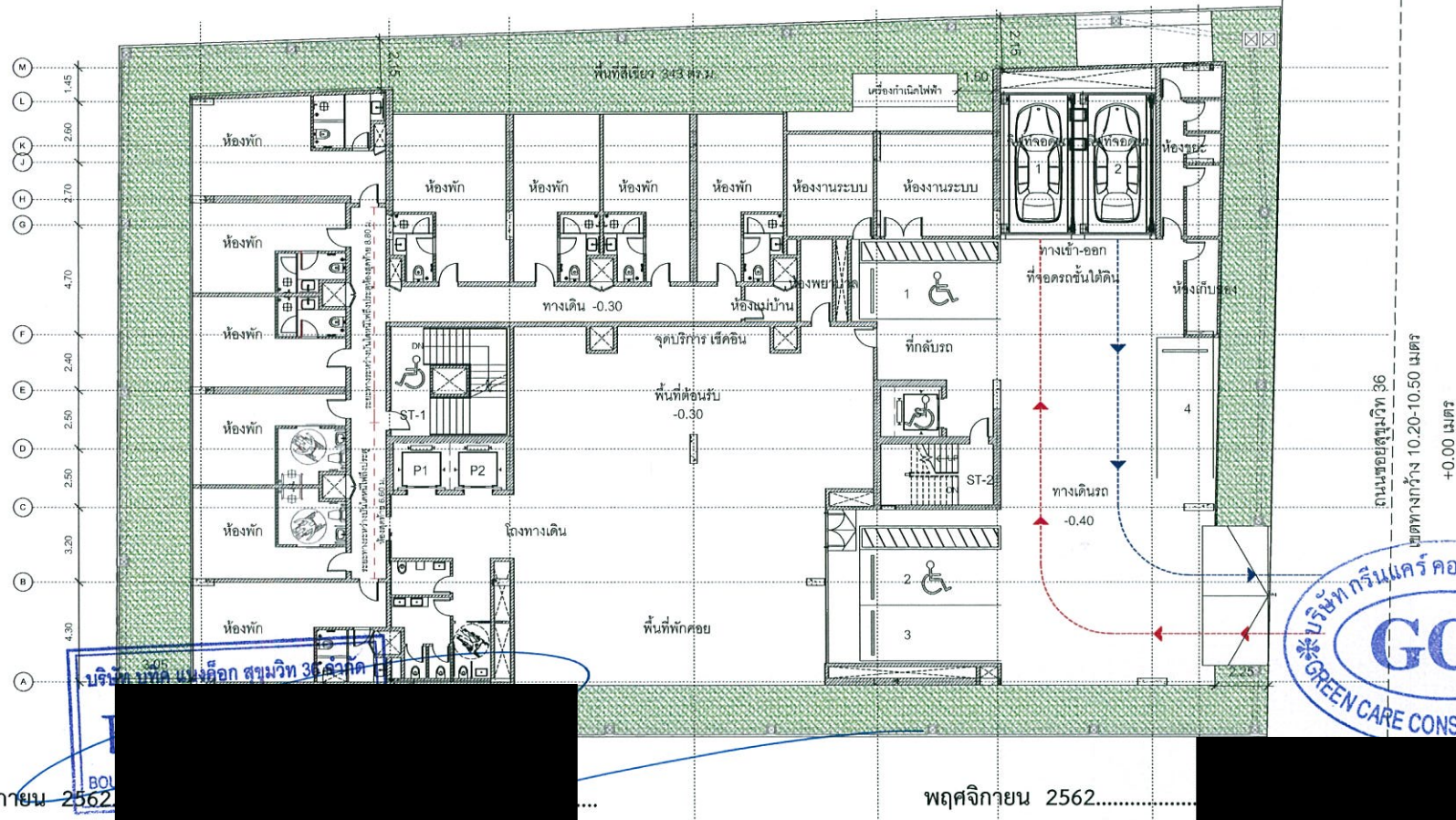

SODA (THAILAND) LTD.

22 Soi Sammit, Sukhumvit Soi 16, Bangkok, 10110
T +66 2 663 2000 F +66 2 663 3070
www.soda-thai.com

สถาปนิก



ถนนซอยสุขุมวิท 36
ตัดทางกว้าง 10.20-10.50 เมตร
+0.00 เมตร

กรรมการผู้มีอำนาจ บริษัท บุติค แวงค็อก สุขุมวิท 36 จำกัด
ตารางสรุปพื้นที่สีเขียวของโครงการ

รายการพื้นที่สีเขียว	พื้นที่	พื้นที่สีเขียวชั้นต่ำตามข้อกำหนด(ตร.ม.)
แปลนพื้นที่ 1	343 ตร.ม.	394 ตร.ม. (1 ตร.ม./ 1 คน)
แปลนพื้นที่ 3	51 ตร.ม.	
แปลนพื้นที่ 8	8 ตร.ม.	
พื้นที่สีเขียวทั้งโครงการ	402 ตร.ม.	

พื้นที่สีเขียว

บุคคลธรรมดาผู้มีสิทธิจัดทำรายงาน บริษัท กรีนแคร์ คอนซัลแตนท์ จำกัด

ผังแสดงขนาดพื้นที่สีเขียวชั้น 1

มาตราส่วน 1 : 100

รูปที่ 7 ผังแสดงพื้นที่สีเขียวชั้นที่ 1

นาย/นางสาว	ชื่อ

แบบแสดง

ผังแสดงพื้นที่สีเขียวชั้น 1

ชื่อ/นามสกุล	ตำแหน่ง	วันที่

แบบแสดง

A0.11

แบบแสดงพื้นที่สีเขียวชั้นที่ 1
เป็นเอกสารของบริษัท กรีนแคร์ คอนซัลแตนท์ จำกัด
ใช้เพื่อวัตถุประสงค์ในการจัดทำรายงานเท่านั้น
ไม่ให้นำไปเผยแพร่หรือใช้เพื่อวัตถุประสงค์อื่นใด
โดยไม่ได้รับอนุญาตจากบริษัท กรีนแคร์ คอนซัลแตนท์ จำกัด

รูปประกอบจำนวนหน้า 127/136

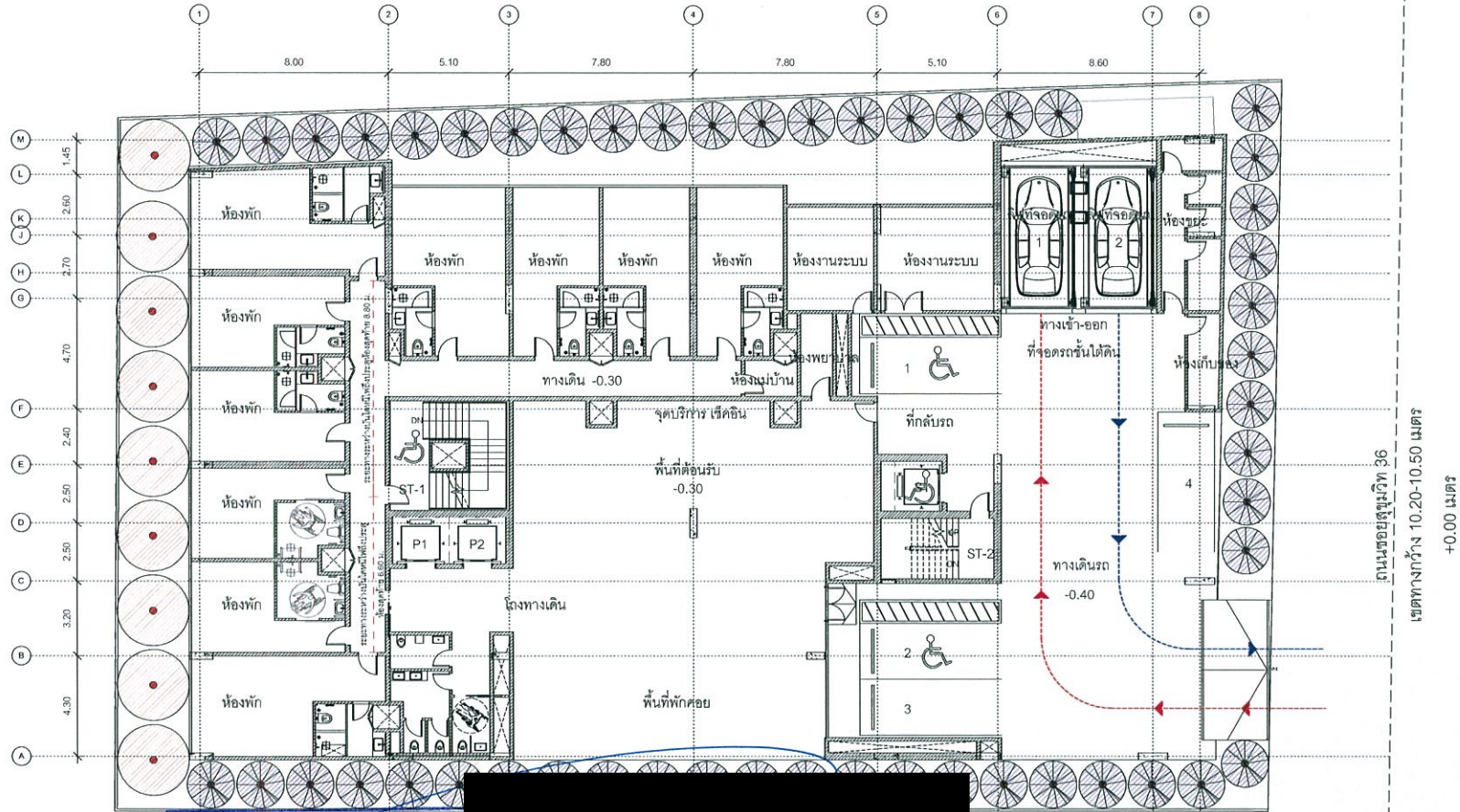

บริษัท นูติก แอวกาศ จำกัด 36 จำกัด

พฤษภาคม 2562



พฤษภาคม 2562

BOUTIQUE

BOUTIQUE BANGKOK SUKHUMVIT 36 LTD

ตารางไม้ยืนต้น

กรรมการผู้ชำนาญการ บริษัท บุติค แวงค็อก สุขุมวิท 36 จำกัด

สัญลักษณ์	ชื่อ	ชื่อวิทยาศาสตร์	จำนวนต้น	ทรงพุ่ม/เมตร	พื้นที่ปลูก (ตร.ม.)
	รงโค	<i>Bauhinia purpurea</i>	50	SP = 3 H = 5	150
	อโศกอินเดีย	<i>Polyalthia longifolia</i>	9	SP = 5 H = 10	45
				รวม	195

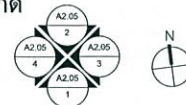

พฤษจิกายน 2562.....

ผังแสดงการปลูกไม้ยืนต้น

มาตราส่วน 1 : 100

บุคคลธรรมดาผู้มีสิทธิจัดทำรายงาน บริษัท กรีนแคร์ คอนซัลแตนท์ จำกัด

รูปที่ 8 ผังแสดงไม้ยืนต้นชั้นที่ 1

SODA (THAILAND) LTD.

22 Soi Sammitr, Sukhumvit Soi 16, Bangkok, 10110
T. +66 2 663 3000 F. +66 2 663 3070

T +66 2 663 3000 F +66 2 663 3070

www.soda88.com

สถาปนิก

โครงการ

โครงการ นวัตกรรม แยกคอก สุขุมวิท 36

১৯৮৬ সালের ১৯ জানুয়ারি

ประเภทวิชา	สังคม
------------	-------

1	2
3	4
5	6

แบบฝึกหัด

1 2 3 4 5 6 7 8 9 10 11 12 13 14 15 16 17 18 19 20 21 22 23 24 25 26 27 28 29 30 31 32

Insulation	PT240000	7.5m ²
------------	----------	-------------------

[illegible][illegible]

AO 10

A0.13

แบบที่ ๒ คือ การเปลี่ยนแปลงนี้ เป็นที่พึงปรารถนาสำหรับการพัฒนา

บริษัท ไทย (ประเทศไทย) จำกัด (มหาชน) ขอสงวนสิทธิ์ใน

โดยทั่วไปแล้วการบูรณาการเป็นลักษณะที่มีทิศทางจากส่วนกลางมาสู่ส่วนท้องถิ่น

บริษัท ไทย (ประเทศไทย) จำกัด และบริษัท (ไทย) จำกัด

โดยมีนางสาวกมลทิพย์ นิลนันทนาการเป็นพิธีกร

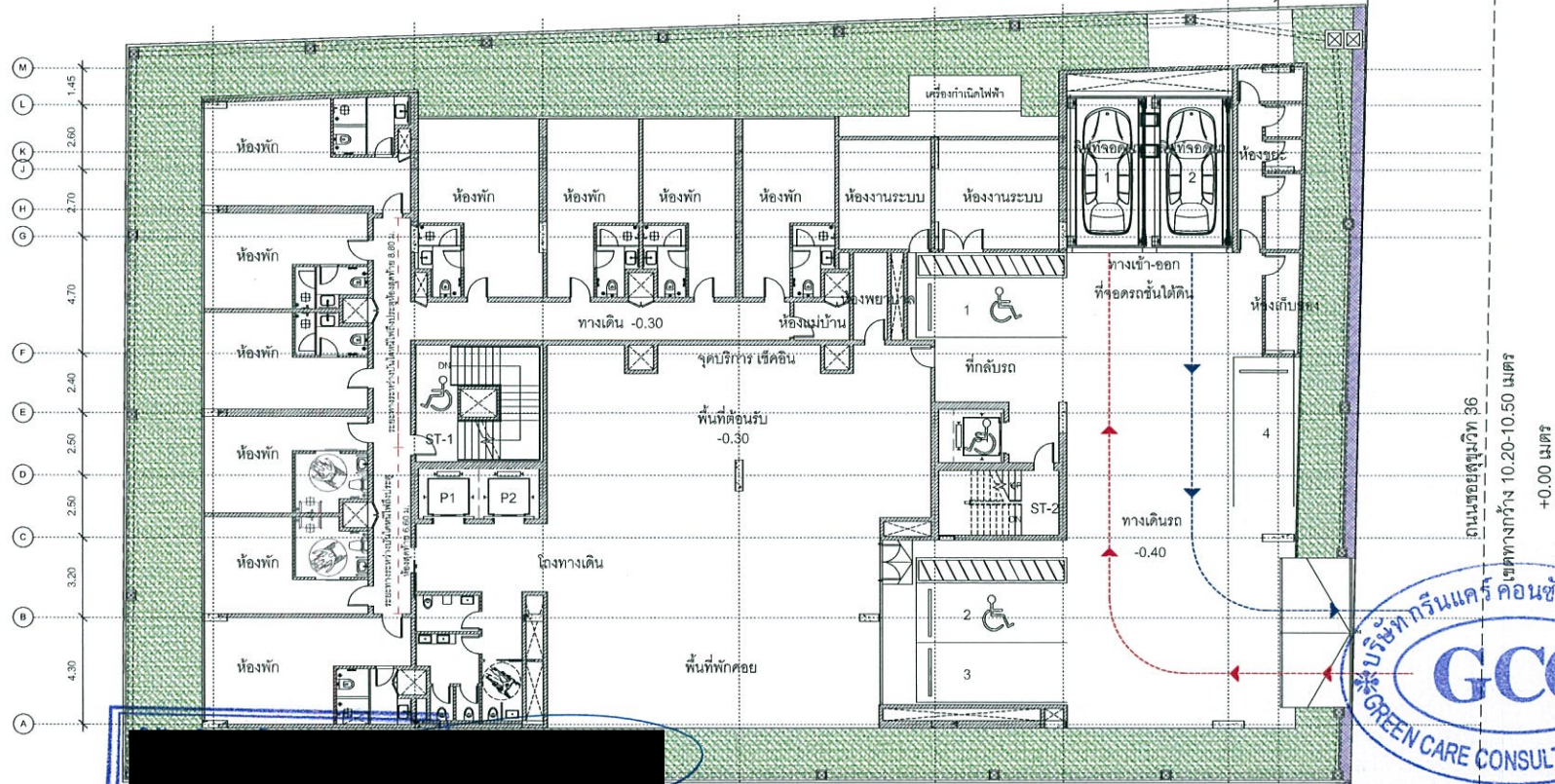

พฤศจิกายน 2562

พฤศจิกายน 2562

กรรมการผู้มีอำนาจ บริษัท บุติ แวงค็อก สุขุมวิท 36 จำกัด
ตารางจำแนกพื้นที่ไม้ยืนต้น

สัญลักษณ์	ชนิดไม้คลุมดิน	ชื่อวิทยาศาสตร์	พื้นที่ปลูกคลุมดิน (ตรม.)
	หญ้าวลน้อย	<i>Zoysia matrella Merril</i>	331 ตารางเมตร
	หนวดปลาหมึกกระ	<i>Schefflera arboricola (Hayata) Merr.</i>	12 ตารางเมตร
รวม			343 ตารางเมตร

บุคลากรธรรมดาผู้มีสิทธิจัดทำรายงาน บริษัท กรีนแคร์ คอนซัลแตนท์ จำกัด



ผังแสดงการปลูกไม้พุ่ม-คลุมดิน

มาตราส่วน 1 : 100

รูปที่ 9 ผังแสดงไม้พุ่มและไม้คลุมดินชั้นที่ 1

SODA (THAILAND) LTD.

22 Soi Sammit, Sukhumvit Soi 16, Bangkok, 10110
T +66 2 663 3005 F +66 2 663 3070
www.soda-thai.com

สถาปนิก



การอนุมัติ	วันที่

แบบแสดง

ผังแสดงพื้นที่ไม้ยืนต้นคลุมดินชั้นที่ 1

ชื่อโครงการ	ตรวจสอบ	วันที่

แบบแสดงที่

A0.12

แบบแสดงพื้นที่ไม้ยืนต้นคลุมดินชั้นที่ 1
เป็นแบบแสดงพื้นที่ไม้ยืนต้นคลุมดินชั้นที่ 1
โดยมีพื้นที่ปลูกไม้ยืนต้นคลุมดินชั้นที่ 1
เป็นพื้นที่ปลูกไม้ยืนต้นคลุมดินชั้นที่ 1
โดยมีพื้นที่ปลูกไม้ยืนต้นคลุมดินชั้นที่ 1
เป็นพื้นที่ปลูกไม้ยืนต้นคลุมดินชั้นที่ 1
โดยมีพื้นที่ปลูกไม้ยืนต้นคลุมดินชั้นที่ 1

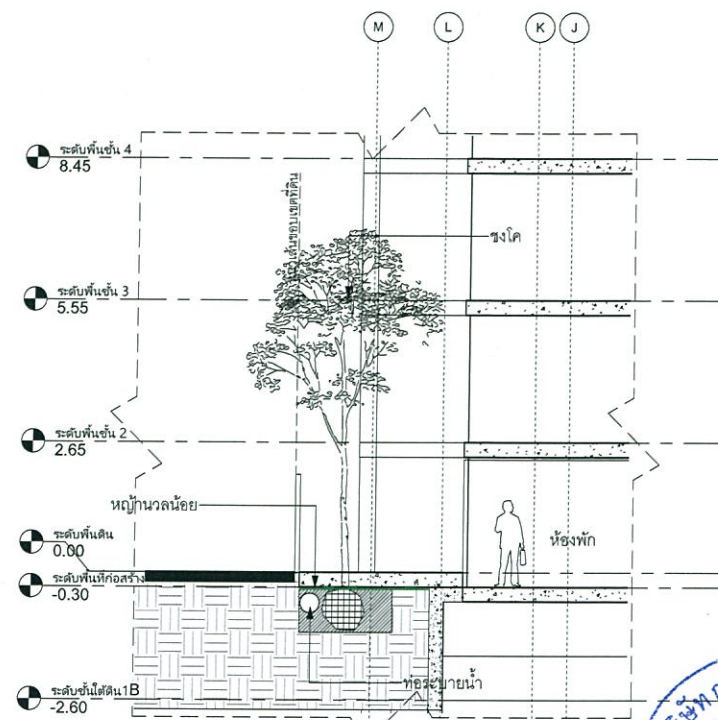

รูปตัดพื้นที่สีเขียว 1

มาตราส่วน 1 : 75

พฤศจิกายน 2562.....

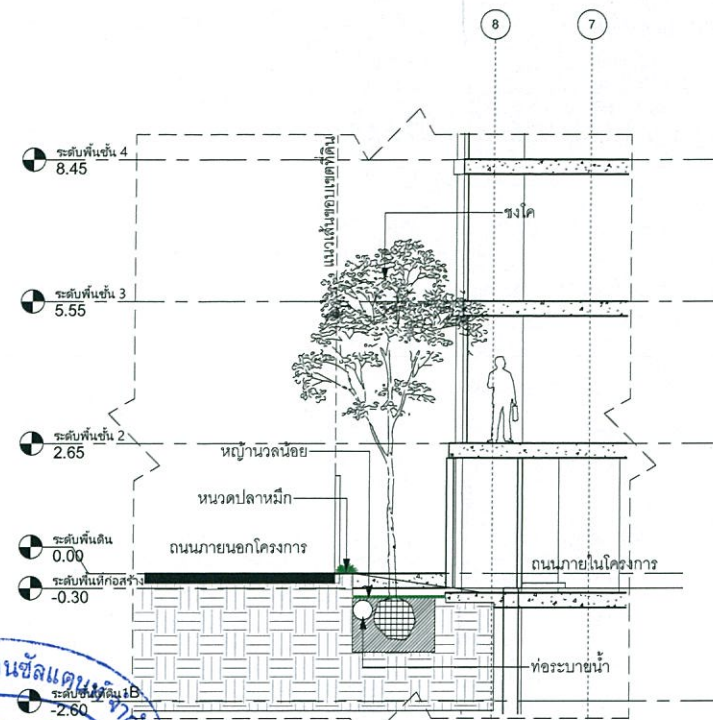

รูปตัดพื้นที่สีเขียว 2

มาตราส่วน 1 : 75

พฤศจิกายน 2562....

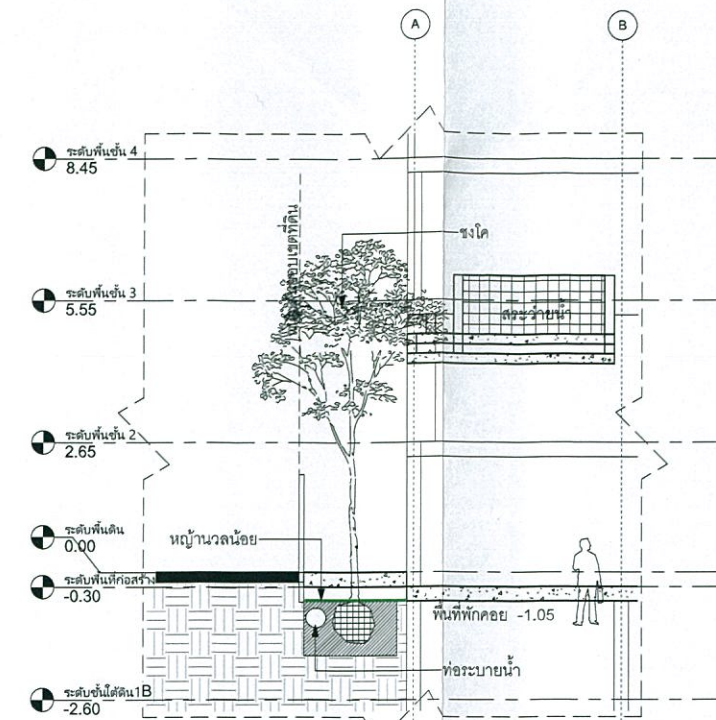

รูปตัดพื้นที่สีเขียว 3

มาตราส่วน 1 : 75

บุคคลธรรมดาผู้มีสิทธิจัดทำรายงาน บริษัท กรีนแคร์ คอนซัลแตนท์ จำกัด

กรรมการผู้มีอำนาจ บริษัท บุติก แบงค็อก สุขุมวิท 36 จำกัด

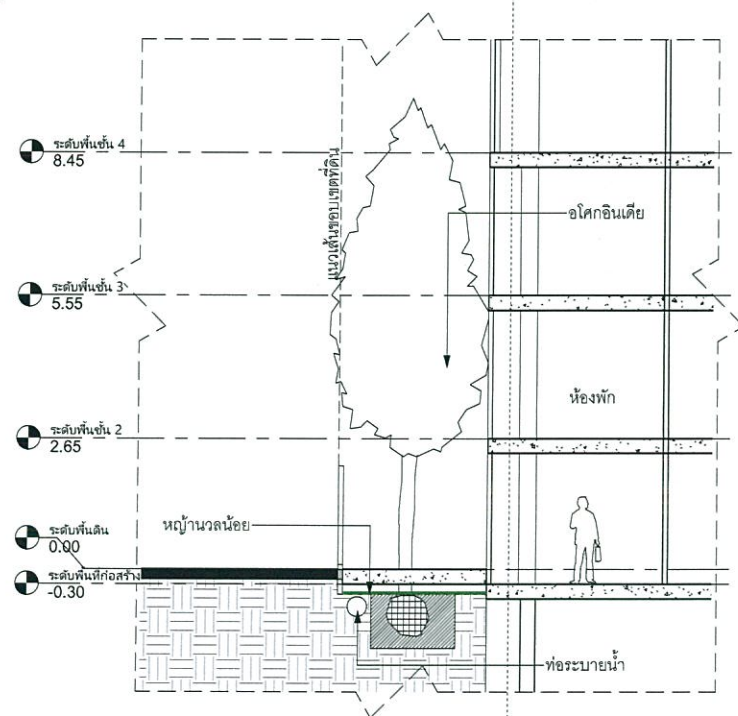

รูปตัดพื้นที่สีเขียว 4

มาตราส่วน 1 : 75

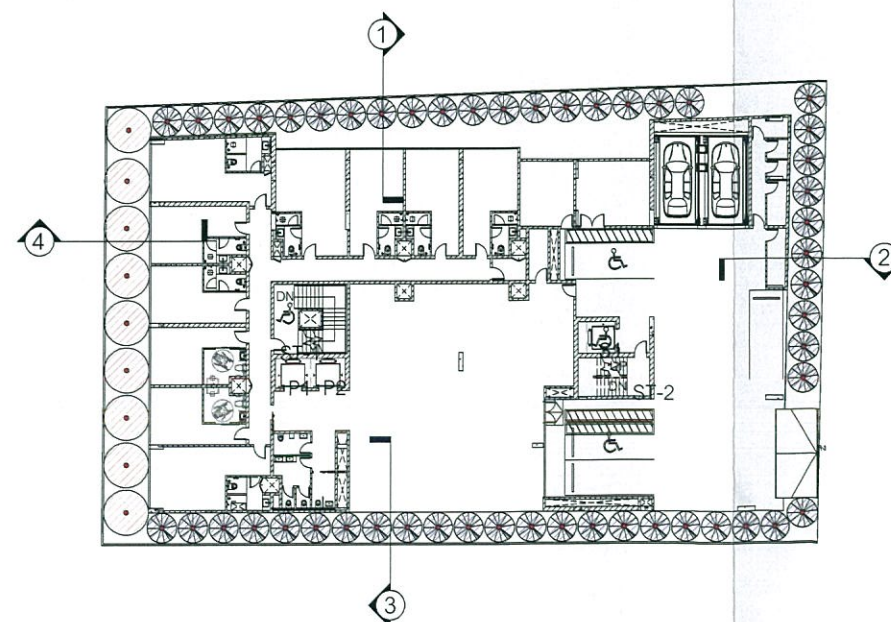

KEY PLAN

มาตราส่วน 1 : 250

รูปที่ 10 รูปตัดพื้นที่สีเขียวชั้นที่ 1

รับรองจำนวนหน้า 129/136

SODA (THAILAND) LTD.

22 Soi Sammit, Sukhumvit Soi 16, Bangkok, 10110
T +66 2 663 3060 F +66 2 663 3070
www.soda-thai.com

สถาปนิก

รายการแก้ไข	วันที่

แบบแสดง

รูปตัดพื้นที่สีเขียวชั้น 1

เขียนโดย	ตรวจสอบ	วันที่

แบบเลขที่

A0.15

แบบที่แสดงอยู่ในแผ่นนี้เป็นแบบที่ขึ้นชื่อของสำนักงานสถาปนิก บริษัท โซดา (ประเทศไทย) จำกัด ห้ามทำซ้ำ ดัดแปลง หรือจำหน่ายโดยไม่ได้รับอนุญาตเป็นลายลักษณ์อักษรจากสำนักงานสถาปนิก บริษัท โซดา (ประเทศไทย) จำกัด แบบชุดนี้ห้ามนำไปก่อสร้างโดยไม่ปราศจากการอนุมัติจากหน่วยงานราชการที่เกี่ยวข้อง

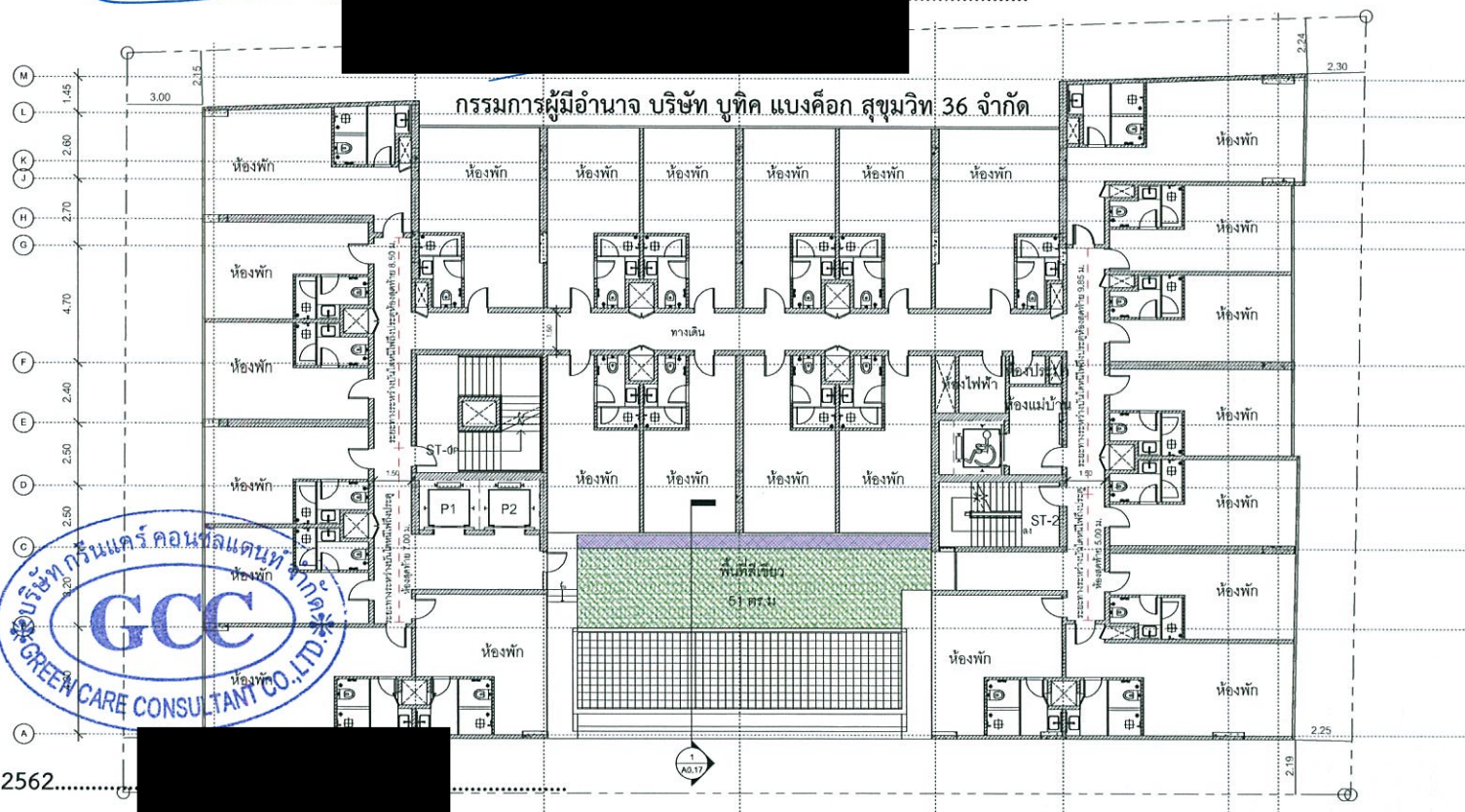

พฤศจิกายน 2562

ตารางแสดงไม้พุ่มคลุมดินชั้น 2

บุคคลธรรมดาผู้มีสิทธิจัดทำรายงาน บริษัท กรีนแคร์ คอนซัลแตนท์ จำกัด

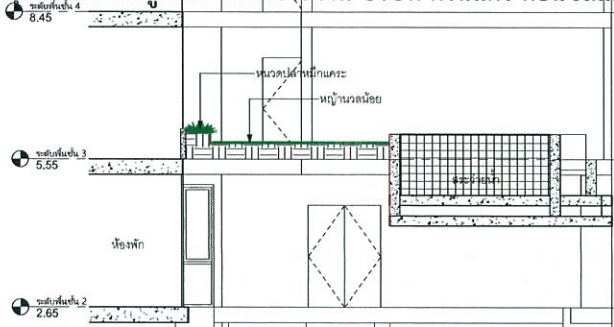

สัญลักษณ์	ชนิดไม้พุ่มคลุมดิน	ชื่อวิทยาศาสตร์	พื้นที่ปลูกคลุมดิน (ตรม.)
	หญ้านวลน้อย	<i>Zoysia matrella</i> Merrill	44 ตารางเมตร
	หนวดปลาน้ำเค็ม	<i>Schefflera arboricola</i> (Hayata) Merr.	7 ตารางเมตร
รวม			51 ตารางเมตร

รูปตัดพื้นที่ปลูกต้นไม้ชั้น 3

มาตราส่วน 1 : 50

รูปที่ 11 ผังแสดงไม้พุ่มและไม้คลุมดินชั้นที่ 3 และรูปตัดพื้นที่สีเขียวชั้นที่ 3



ผังแสดงขนาดพื้นที่สีเขียวชั้น 3

มาตราส่วน 1 : 100



SODA (THAILAND) LTD.

22 Soi Sammit, Sukhumvit Soi 16, Bangkok, 10110
T +66 2 683 3000 F +66 2 683 3070
www.soda-th.com

สถาปนิก

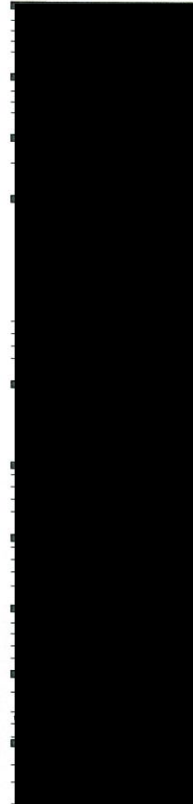

รายละเอียด	วันที่

แบบแสดง

ผังแสดงพื้นที่ปลูกคลุมดินชั้น 2

รายละเอียด	ตรวจสอบ	วันที่

แบบแสดง

A0.17

แบบแสดงนี้เป็นแบบร่าง ไม่สามารถนำไปใช้เพื่อวัตถุประสงค์อื่นได้
บริษัท โซดา (ประเทศไทย) จำกัด ขอสงวนสิทธิ์ในข้อมูลและข้อมูลที่เกี่ยวข้อง
โดยไม่มีการรับประกันความถูกต้องของข้อมูลและข้อมูลที่เกี่ยวข้อง
บริษัท โซดา (ประเทศไทย) จำกัด ขอสงวนสิทธิ์ในข้อมูลและข้อมูลที่เกี่ยวข้อง
โดยไม่มีการรับประกันความถูกต้องของข้อมูลและข้อมูลที่เกี่ยวข้อง

พฤศจิกายน

บริษัท บุ๊ค แบงค็อก สุขุมวิท 36 จำกัด

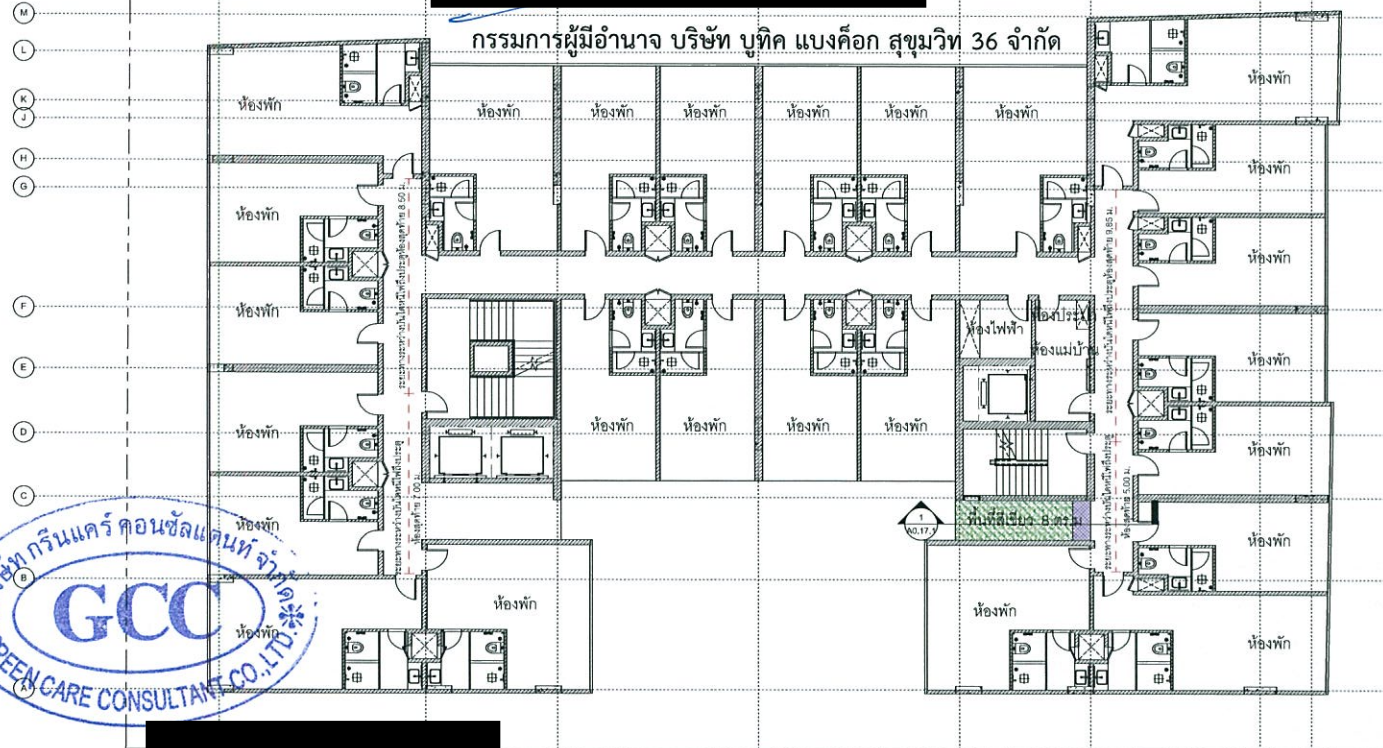

พฤศจิกายน 2562.....

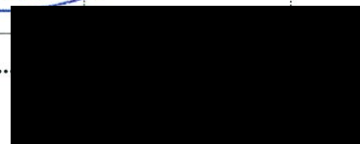

บุคคลธรรมดาผู้มีสิทธิจัดทำรายงาน บริษัท กรีนแคร์ คอนซัลแตนท์ จำกัด

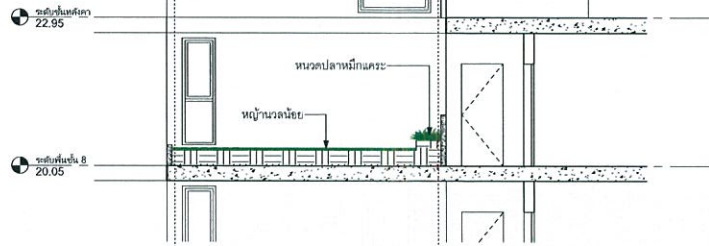

รูปตัดพื้นที่สีเขียวชั้น 8

มาตราส่วน 1 : 50

ตารางแสดงไม้พุ่มคลุมดินชั้น 2

สัญลักษณ์	ชนิดไม้พุ่มคลุมดิน	ชื่อวิทยาศาสตร์	พื้นที่ปลูกคลุมดิน (ตรม.)
	หญ้าขนาดเล็ก	<i>Zoysia matrella</i> Merrill	7 ตารางเมตร
	พุ่มไม้ขนาดเล็ก	<i>Schefflera arboricola</i> (Hayata) Merr.	1 ตารางเมตร
รวม			8 ตารางเมตร

ผังแสดงขนาดพื้นที่สีเขียวชั้น 8

มาตราส่วน 1 : 100

รูปที่ 12 ผังแสดงไม้พุ่มและไม้คลุมดินชั้นที่ 8 และรูปตัดพื้นที่สีเขียวชั้นที่ 8

SODA (THAILAND) LTD.

22 Soi Samer, Sukhumvit Soi 16, Bangkok, 10110

T +66 2 663 3300 F +66 2 663 3070

www.soda-th.com

สถาปนิก



นายสมชาย	นางสาว

แบบแสดง

ผังแสดงพื้นที่ไม้พุ่มคลุมดินชั้น 8

ชื่อโครงการ	โครงการ	วันที่

แบบแสดง

A0.17.1

แบบแสดงพื้นที่ไม้พุ่มและไม้คลุมดินชั้นที่ 8 และรูปตัดพื้นที่สีเขียวชั้นที่ 8

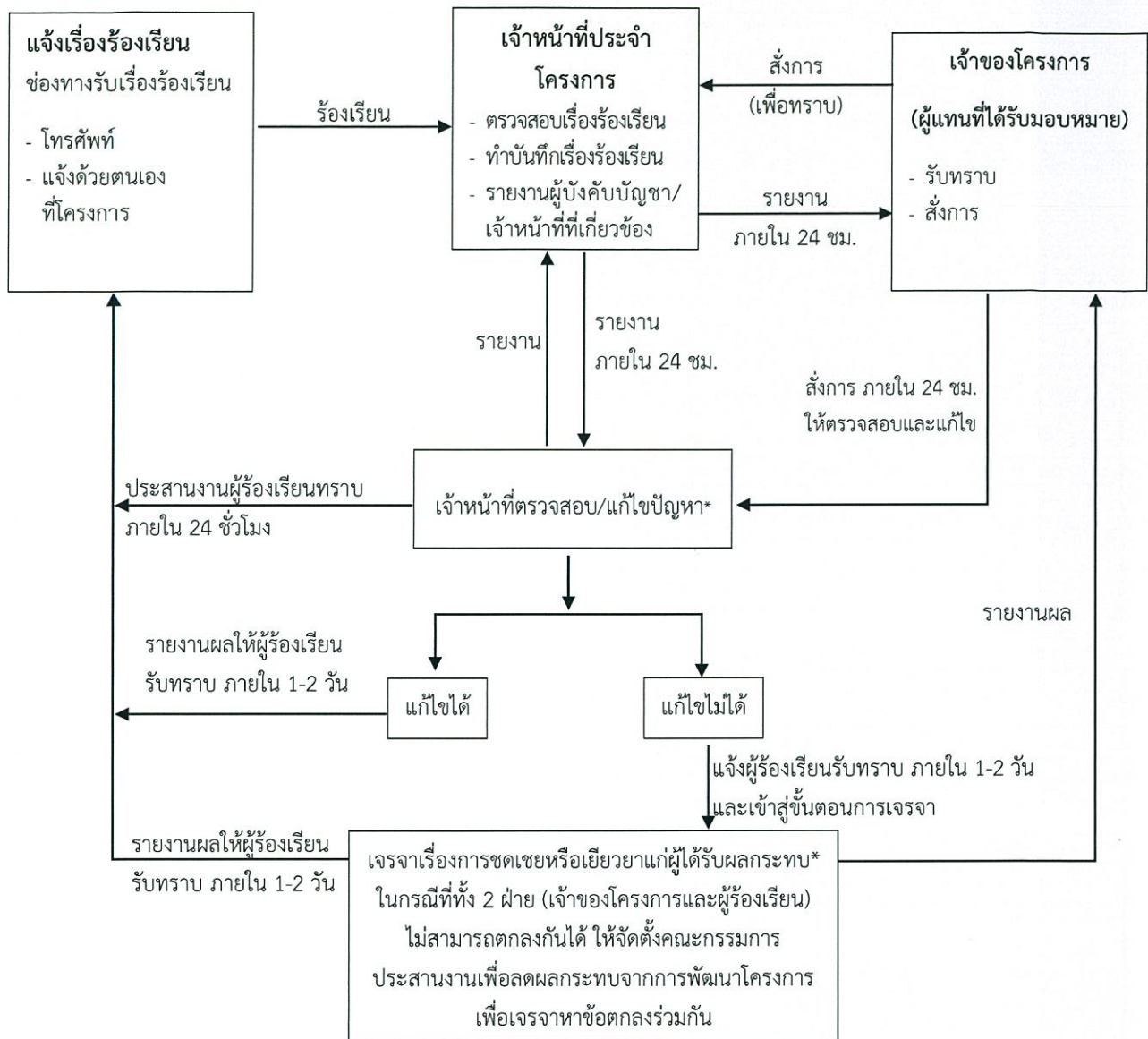

หมายเหตุ : * 1) เจ้าของโครงการเป็นผู้รับผิดชอบ ตรวจสอบ/ แก้ไขปัญหา/ การชดเชยและเยียวยาผู้ได้รับผลกระทบ

- 2) กรณีได้รับผลกระทบจากการบดบังแสงแดด ทิศทางลม และสัญญาณวิทยุ/ โทรศัพท์ ให้แจ้งเจ้าของโครงการได้ตั้งแต่เริ่มก่อสร้างอาคารจนถึงการก่อสร้างแล้วเสร็จ เป็นเวลา 1 ปี และเจ้าของโครงการเป็นผู้รับผิดชอบในการแก้ไขปัญหา ชดเชย หรือเยียวยาผู้ได้รับผลกระทบ

พุดฉิก
[Redacted Signature]
กรรมการผู้มีอำนาจ บริษัท บุติค แบนด์ค็อก สุขุมวิท 36 จำกัด

พุดฉิก
[Redacted Signature]
บุคคลธรรมดาผู้มีสิทธิจัดทำรายงาน
บริษัท กรีนแคร์ คอนซัลแตนท์ จำกัด

ongเรื่องเรียน (ระยะดำเนินการ)

GCC
GREEN CARE CONSULTANT CO.,LTD.

พุดฉิกายน 2562.....

1. *Journal of the American Medical Association*, 2000; 284: 2689-2694.

กรรมการผู้มีอำนาจ บริษัท บุญทิศ แวงค็อก สุขุมวิท 36 จำกัด

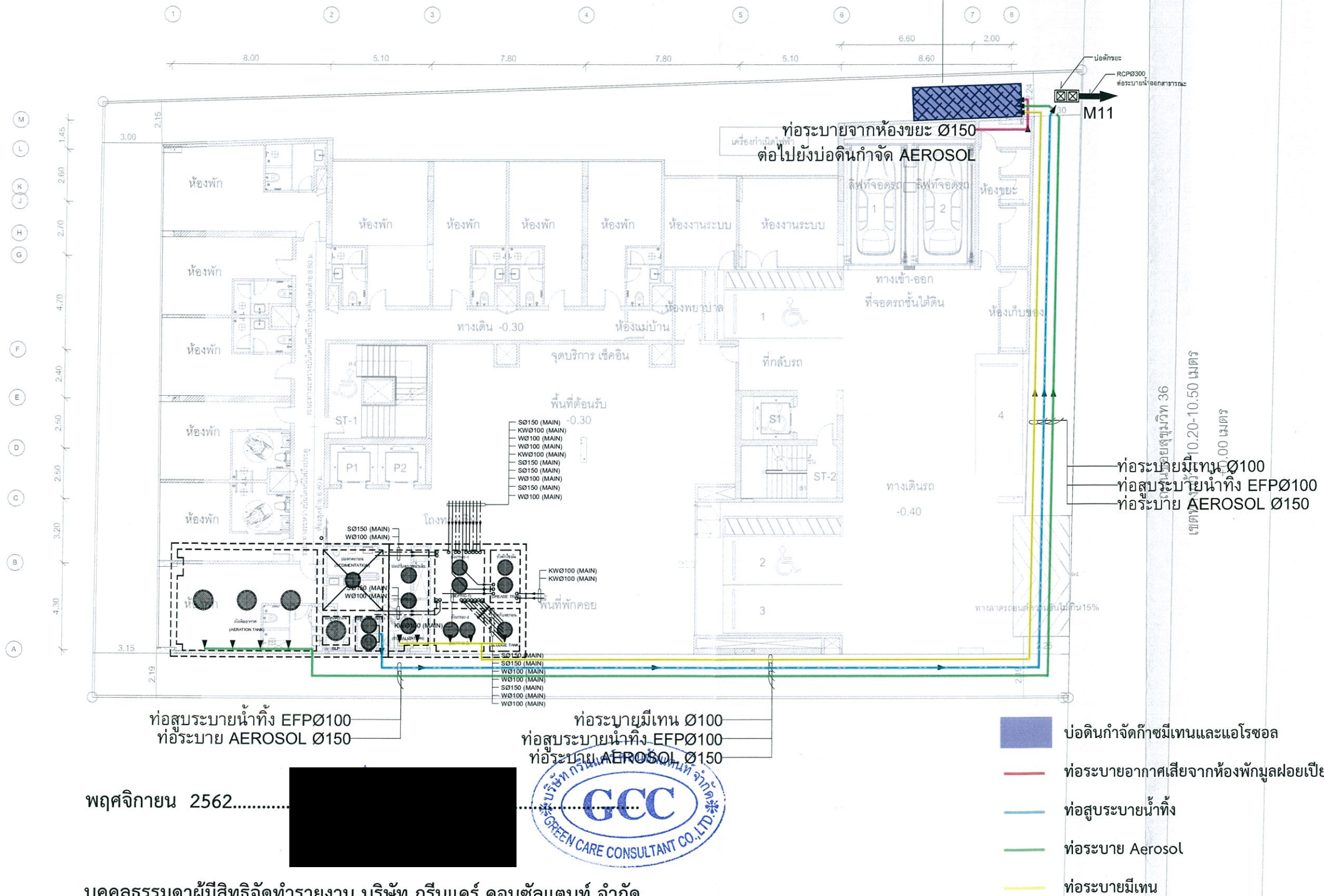
[illegible]

บุคคลธรรมดาผู้มีสิทธิจัดทำรายงาน บริษัท กรีนแคร์ คอนซัลแตนท์ จำกัด

รูปที่ 14 ผังระบบระบายน้ำเสียของโครงการ

ผังระบบระบายน้ำเสียโครงการ
มาตราส่วน A3 @ 1:200 , A1 @ 1:100

รับรองจำนวนหน้า 133/136

22 Soi Sammitr, Sukhumvit Soi 16, Bangkok, 10110
T +66 2 663 3060 F +66 2 663 3070
www.soda-thai.com

สภาปนิท

รายการตรวจ	วันที่

แบบแสดง

ผัจระบรระบายน้ำเสียโครงการ

เขียนโดย	ตรวจจลลอบ	วันที่
----------	-----------	--------

แบบเลขที่

SN1-03

แบบที่แสดงอยู่ในแผนแนวนั้น เป็นทฤษฎีพื้นฐานของสำนักงานสถาปนิก
บริษัท ไรดา (ประเทศไทย) จำกัด หวังว่าถ้า ลอก หรือจำลองแบบ
โดยไม่ได้รับอนุญาต เป็นลายลักษณ์อักษรจากสำนักงานสถาปนิก
บริษัท ไรดา (ประเทศไทย) จำกัด แบบชุดนี้ห้ามนำไปก่อสร้าง

พฤศจิกายน 2562.....

พฤศจิกายน 2562.....



กรรมการผู้มีอำนาจ บริษัท บุติก แงค็อก สุขุมวิท 36 จำกัด

บุคคลธรรมดาผู้มีสิทธิจัดทำรายงาน บริษัท กรีนแคร์ คอนซัลแตนท์ จำกัด

SODA (THAILAND) LTD.

22 Soi Sammitr, Sukhumvit Soi 16, Bangkok, 10110
T +66 2 663 3060 F +66 2 663 3070
www.soda-thai.com

สถาปนิก

รูปตัด B ดูแบบขยายที่ SN4-05

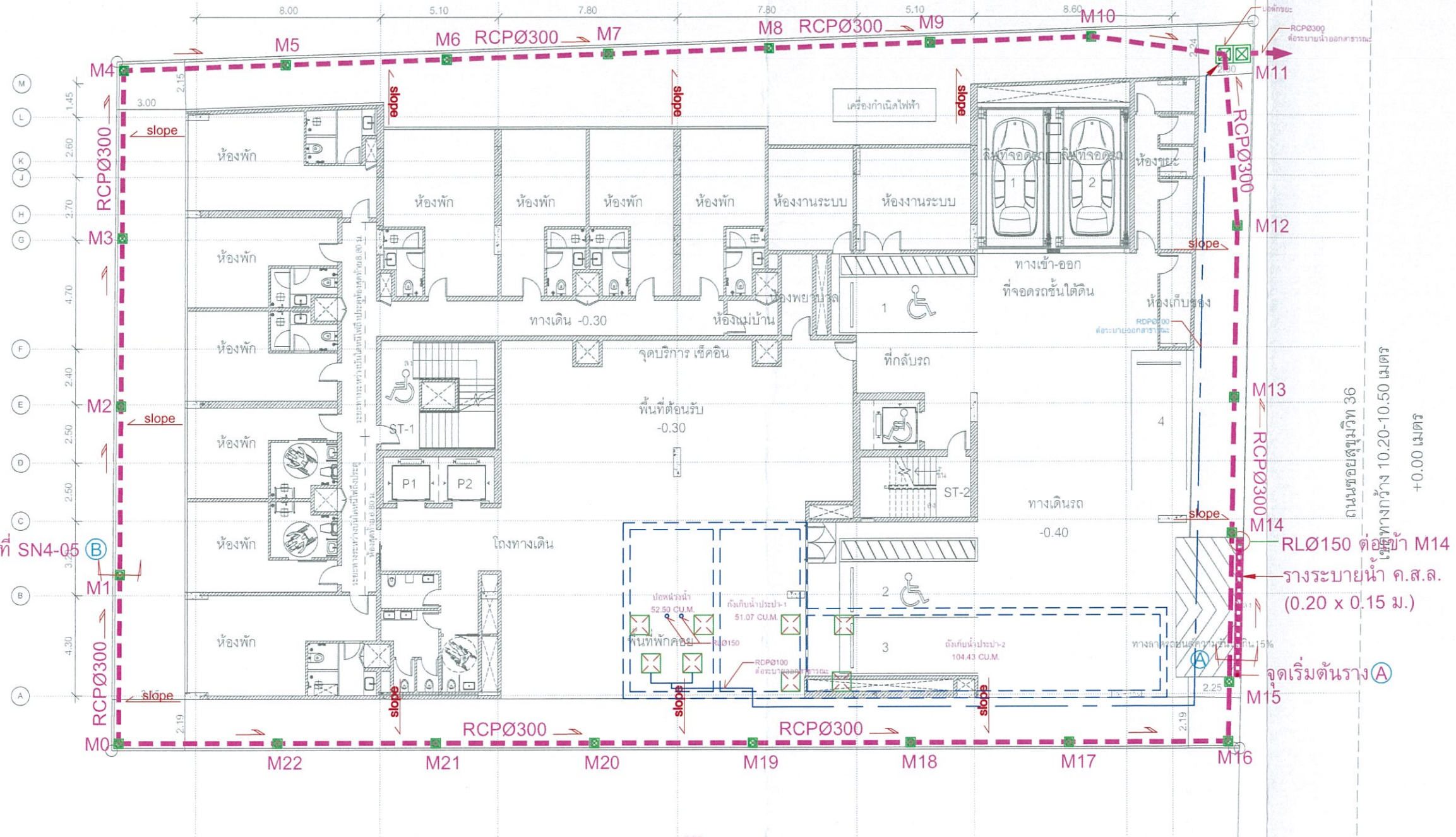

รูปตัด B ดูแบบขยายที่ SN4-05
RLØ150 ต่อเข้า M14
วางระบายน้ำ ค.ส.ล.
(0.20 x 0.15 ม.)
จุดเริ่มต้นราง A

- หมายเหตุ:
- MH. - ท่อระบายน้ำ ค.ส.ล. (RCP) พร้อม บ่อพัก (MH) ความลาดเอียง 1:200
 - บ่อพักขยะ - บ่อพักขยะก่อนต่อระบายน้ำออกสาธารณะ
 - วางระบายน้ำ ค.ส.ล. พร้อมฝาตะแกรง ขนาด 0.20 x 0.15 ม. (W x D)
 - slope - ความลาดเอียง อัตราส่วน 1 : 50

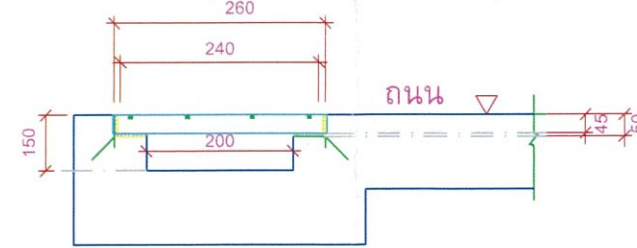
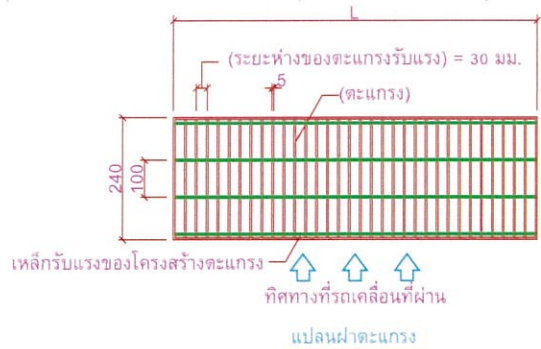

รูปตัด A วางระบายน้ำ 0.20x0.15 m.

รูปที่ 15 ผังบริเวณระบบระบายน้ำ

ผังระบบระบายน้ำโครงการ
มาตราส่วน A3 1:200, A1 1:100

รับรองจำนวนหน้า 134/136

รายการแก้ไข	วันที่
แบบแสดง	
ผังระบบระบายน้ำโครงการ	
เขียนโดย	ตรวจสอบ
วันที่	
แบบเลขที่	

SN1-01

แบบที่แสดงอยู่ในแผ่นนี้เป็นเพียงแบบร่างเท่านั้น ไม่สามารถนำไปใช้ก่อสร้างได้ โดยไม่ได้รับอนุญาตเป็นลายลักษณ์อักษรจากสำนักงานสถาปนิก บริษัท ไรดา (ประเทศไทย) จำกัด แบบร่างนี้ห้ามนำไปใช้สร้าง โดยปราศจากการอนุมัติจากหน่วยงานราชการที่เกี่ยวข้อง

พฤศจิกายน 2562.

กรรมการผู้มีอำนาจ บริษัท บุติก แวงค็อก สุขุมวิท 36 จำกัด

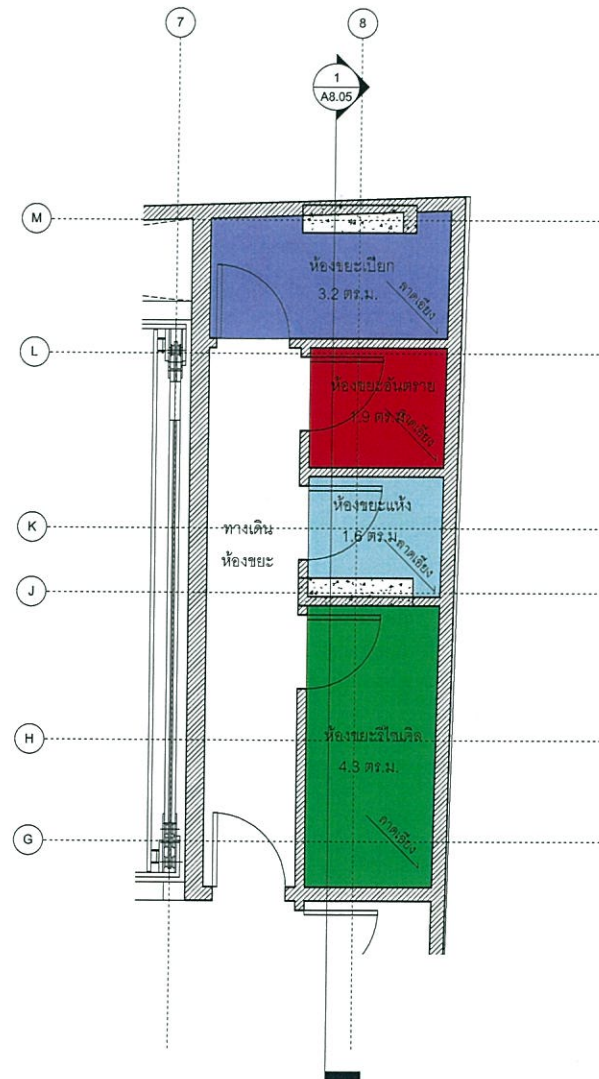

แบบขยายห้องขยะ

มาตราส่วน 1 : 40

พฤศจิกายน 2562.....

บุคคลธรรมดาผู้มีสิทธิจัดทำรายงาน บริษัท กรีนแคร์ คอนซัลแตนท์ จำกัด

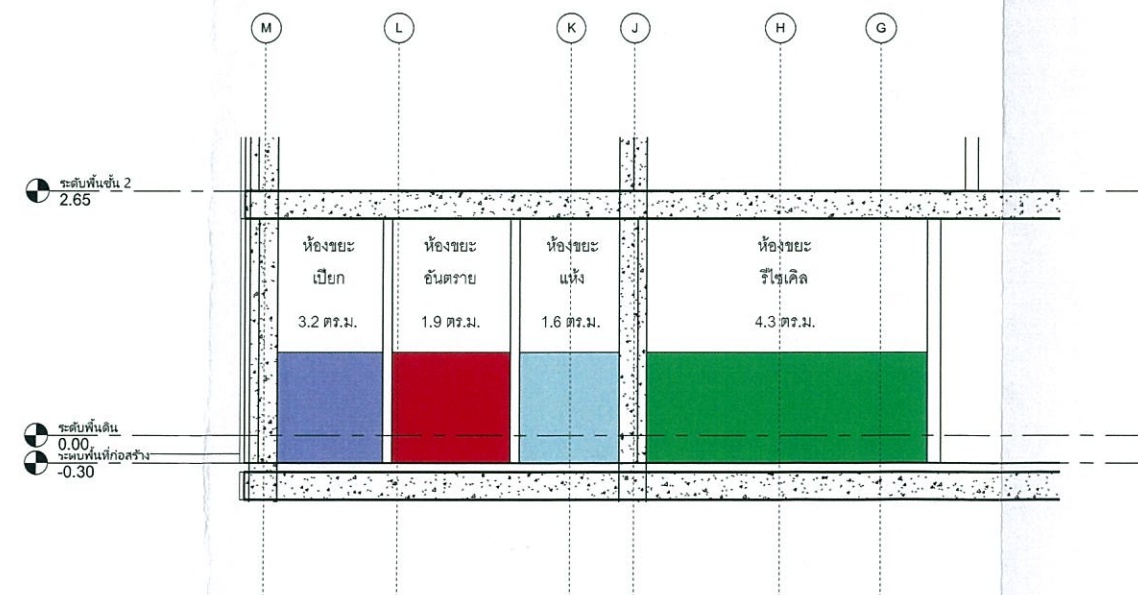

แบบขยายรูปตัดห้องขยะ

มาตราส่วน 1 : 40



SODA (THAILAND) LTD.

22 Soi Sammitr, Sukhumvit Soi 16, Bangkok, 10110
T +66 2 663 3060 F +66 2 663 3070
www.soda-thai.com

สถาปนิก

รายการแก้ไข	วันที่

แบบแสดง

แบบขยายห้องพักขยะรวม

เขียนโดย	ตรวจสอบ	วันที่

แบบเลขที่

A8.05

แบบที่แสดงอยู่ในแผ่นนี้เป็นแบบที่จัดทำขึ้นโดยสำนักงานสถาปนิก บริษัท โซดา (ประเทศไทย) จำกัด ห้ามทำซ้ำ ออก หรือจัดพิมพ์โดยไม่ได้รับอนุญาตเป็นลายลักษณ์อักษรจากสำนักงานสถาปนิก บริษัท โซดา (ประเทศไทย) จำกัด แบบชุดนี้ห้ามนำไปใช้สร้าง โดยปราศจากการอนุมัติจาก หน่วยงานราชการที่เกี่ยวข้อง

